Universidad La Plata

Las cartas destinadas a la Redacción deben ser dirigidas al Director.

Como el diario no puede responsabilizarse por los manuscritos que se le envían, ruega a los autores que guarden copia de ellos.

Dirección Telegráfica: EPOCA — Buenos Aires

Teléfono: Unión Telefónica, 5194-95-96-97-98, Avenida

Dirección, Redacción y Administración: AVENIDA DE MAYO 769

Buenos Aires, Miércoles 30 de Agosto de 1916

La Epoca

PRECIOS DE SUSCRIPCION

CAPITAL			
$ m/n.	$ m/n.	$ m/n.	$ m/n.
Un mes 1.70	Tres meses 5	Seis meses 10	Un año 20
PROVINCIAS			
Un mes 2	Tres meses 6	Seis meses 12	Un año 24
EXTERIOR			
$ oro	$ oro	$ oro	$ oro
Un mes 2	Tres meses 6	Seis meses 12	Un año 24

Número del día 0.08. — Número atrasado (dentro de los 30 días) 0.20—De fechas anteriores 0.50.

LA EPOCA se envía directamente por correo a toda persona que lo pida, acompañando el importe correspondiente. Los pedidos de suscripciones para el interior de la República se atenderán por cualquier número de días a razón de 0.08 por ejemplar.

VEASE EN LA PAGINA FINAL LA INFORMACION DE ULTIMA HORA

30 DE AGOSTO DE 1916

Un "nombramiento"

El Senado de la Nación ha "designado" ayer como representante en su seno del estado de Córdoba al ciudadano Julio A. Roca. En estas palabras escuetas se condensa el real significado de la operación efectuada por el alto cuerpo, en la que se han atropellado, fría y decididamente, los fueros acordados por la Constitución a los estados que, por adhesión libre y espontánea, constituyen nuestra federación.

No hemos de entrar a considerar siquiera las mezquinas argucias y la deprimente casuística con que se ha pretendido apuntalar el inicuo dictamen; ni la opinión del país ni los mismos senadores que los produjeron, pudieron dudar un instante de su absoluta inconsistencia. Las facultades que la Constitución acuerda a los cuerpos colegiados de ser únicos jueces de la bondad de los diplomas de sus miembros son, elemental y fundamentalmente, negativas. Facultan a estos cuerpos para aprobar o rechazar los diplomas otorgados, y por consiguiente, consentidos, por los estados de la confederación; pero no hay argumentos, no existe base alguna, que autoricen a esos mismos cuerpos a sobreponerse a los poderes provinciales para crearles, a su paladar y antojo, una representación bastarda, en pugna con los dictámenes terminantes de la carta orgánica federal.

El nombramiento fraguado por el senado es inconstitucional en su fondo y en su forma, pues median, además de las deficiencias fundamentales apuntadas, incoherencias de procedimiento, diametralmente antagónicas, que demuestran ampliamente el afán de llegar a un determinado fin, sin tener en cuenta la calidad de los medios empleados.

En efecto, el decreto sancionado por el senado el 10 de agosto y comunicado a la legislatura de Córdoba en el que se le solicita la pronta terminación del acto electoral comenzado el 22 de febrero es el reconocimiento oficial por parte de este cuerpo, de que la elección de senador no ha sido llevada a cabo por la provincia de Córdoba. No obstante y en pugna con sus propias declaraciones, el mismo senado resuelve, ayer, dar por terminado y perfecto, un acto cuya existencia él mismo desconoce y afirma no haberse realizado.

No debemos, pues, insistir sobre la absoluta ilegalidad del "nombramiento" efectuado ayer; la opinión pública y el mismo senado la han sobradamente constatado, y harto flagrante había de ser el atentado para que diez de los componentes del alto cuerpo, cuya esencia es, sin embargo harto conocida, opusieran su veto a la imposición de los trece restantes, cuya ínfima mayoría bastó, sin embargo, para imprimir en la historia de la legislatura argentina una página de menoscabo y de vergüenza.

No caben, por nuestra parte, ni actitudes airadas ni protestas. La condenación unánime en que la opinión nacional ha traducido su veredicto, nos exime de ilustrarla con el aporte de nuevos argumentos o de más documentadas demostraciones.

Trátase de una incorrección flagrante, cuya prueba ya está hecha y juzgada.

La victoria de la mayoría del Senado es, pues, una victoria a lo Pyrro. El volumen material del alto cuerpo se ha aumentado en desmedro de su capacidad moral profundamente amenguada.

Además del quebranto definitivo de su ya agonizante prestigio, habrá de cargar con el peso de las futuras consecuencias y de las ineludibles responsabilidades.

Intervención a Entre Ríos

El senado nacional ha de avocarse en la próxima sesión o la siguiente, el pedido de intervención a Entre Ríos.

Terminado el debate sobre la admisión del doctor Roca, con la elección que acaba de practicar la alta cámara sustituyendo las funciones de la legislatura de Córdoba, dicho cuerpo entrará inmediatamente a considerar el conflicto entrerriano.

Mucho nos tememos después del incalificable atentado a que acabamos de asistir, sobre la suerte que correrá el anhelo imperioso del pueblo de Entre Ríos para normalizar su situación política y administrativa.

Los diputados a la legislatura provincial, harán bien sin embargo en discutir en la sesión extraordinaria que han solicitado para el sábado próximo la resolución que deben adoptar en la imposibilidad de cumplir sus funciones constitucionales.

Ellos han de adherirse al pedido de intervención nacional, según informaciones que nos llegan, enviando al senado de la nación una nota cuyo texto concordaría con las causas fundamentales que inspiraron a los documentos análogos del grupo de senadores radicales y del gobernador Laurencena.

COMITE NACIONAL DEL COMERCIO

PEDIDO DE INTERVENCION A LA PROVINCIA

La junta directiva del Comité Nacional del Comercio en sesión celebrada ayer, después de someter a estudio la situación de los comerciantes radicados en la provincia de Buenos Aires, creada a raíz de la aprobación del presupuesto para 1917, sin consultar ni someramente las modificaciones solicitadas por el comité en varios años, y reclamadas por la equidad, acordó lo siguiente:

1.o—Desistir en absoluto de todo pedido ulterior de rebajas de impuestos, o reformas de los mismos en la provincia de Buenos Aires, hasta el completo cambio de los poderes ejecutivo y legislativo.

2.o—Invitar al comercio de la provincia sin distinción de partidos políticos, a apoyar un manifiesto del comité en el que se formularán cargos concretos al gobierno del doctor Ugarte, y donde se demostrara a la luz meridiana la desconsideración que viene ejerciendo con el comercio durante toda su gestión gubernativa.

3.o—A propósito de esos cargos, acordó la junta pedir al comercio bonaerense que firme a la vez una solicitud dirigida al honorable Congreso de la Nación pidiendo sea intervenida la provincia de Buenos Aires.

4.o—Designar para la redacción de la solicitud a presentar al Congreso, y el manifiesto concretando hechos y cargos, al doctor Teolimo Otero Oliva y, para fundar el pedido ante la Cámara, al diputado nacional doctor Víctor M. Molina.

Gobierno de Córdoba

La renuncia del ministro Dr. Barrera

CORDOBA, agosto 30. — Renunció el ministro de gobierno doctor Barrera, agradeciendo las consideraciones y la confianza que en todo momento le ha dispensado el gobernador, como gobernante y amigo.

El decreto, aceptando la renuncia del dimitente, da las gracias por los importantes servicios prestados a la provincia.

Para suceder al doctor Barrera se ha designado al doctor Agustín Garzón Agulla, habiendo sido bien recibido el nombramiento, pues no puede discutirse la ilustración, la rectitud y las altas prendas morales e intelectuales que posee el nuevo secretario de estado del gobierno radical de la provincia.

EL ASUNTO DE LOS TAXIMETROS

Información de la intendencia

Ante la perspectiva de un posible paro decretado por el gremio de propietarios de coches y automóviles con taxímetros, la intendencia ha dado a conocer por medio de una nota entregada a los representantes de los diarios, el curso de las relaciones de la municipalidad con ese gremio, sobre el punto que puede motivar la huelga.

La nota del intendente dice en substancia: en el mes de mayo último, las sociedades cooperativas de consumos, propietarios de automóviles y conductores de vehículos de plaza, presentaron una solicitud pidiendo: 1.o, rebaja del alquiler de los taxímetros; 2.o derogación del decreto que reglamenta la venta y transferencia de los automóviles y coches de alquiler, y 3.o, modificación de la ordenanza de taxímetros, en el sentido de que se suprima los concursos de aparatos.

Ante esta solicitud — sigue la nota — la intendencia inició sus gestiones necesarias para obtener un arreglo, y consiguió sobre el primer punto una rebaja del 20 por ciento en el alquiler de taxímetros; sobre el segundo, la promesa de que las compañías, con la base de sustitución de garantías, no opondrán mayor resistencia a la derogación de dicho decreto, y sobre el tercero la intendencia estima que son convenientes los concursos y deben quedar.

EPIDEMIAS

Un mes terrible

El mes que concluye ha sido fatal para la salud de la población metropolitana. La "grippe", la "coqueluche", las infecciones pulmonares han estado a la orden del día y casi no existe un hogar que haya escapado a la penosa preocupación de un deudo enfermo.

Los médicos aseguran que en el mes de agosto se han producido más casos de enfermedad que en cualquiera de los meses transcurridos de este año y con un excedente alarmante. Ha sido un mes de infecciones más o menos benignas, que han producido general malestar.

Según esas mismas autorizadas opiniones, este recrudecimiento de endemias se debe al extraño invierno que atravesamos, excesivamente seco e irregular en su temperatura. Hay médicos que también aseguran que las numerosas infecciones se deben a las malas condiciones de higiene en que se halló la ciudad el mes pasado, con motivo de la huelga de barrenderos. Las basuras tiradas en las calles, campo propicio para la multiplicación de las bacterias, han influído en el estado sanitario de la ciudad y sus consecuencias se aprecian ahora en la salud pública.

Esta última explicación, muy admisible, es una advertencia para las autoridades municipales, que no calcularon en la ocasión apuntada los perjuicios enormes que significa jugar con la higiene de una ciudad en la que viven un millón y medio de personas.

COMISION MUNICIPAL

Clausura del período de sesiones

En su sesión de ayer la comisión municipal resolvió dar por terminado el 31 del corriente el primer período ordinario de sesiones del año, de esa corporación. Se rechazó una moción del comisionado doctor Achaval, por la cual se establecía que el segundo período ordinario empieza el 15 de septiembre. En consecuencia, ese período se iniciará en octubre próximo.

La comisión aprobó ayer también los despachos que componen las órdenes del día 20 y 21.

Por las declaraciones hechas ayer en sesión por uno de los comisionados según los cuales "no tenía la comisión asuntos urgentes de que tratar", parece dejarse traslucir el espíritu de la comisión respecto del proyecto de ordenanza de impuestos que le ha remitido el intendente, para el año próximo.

El intendente tiene especial interés que la comisión sancione en seguida ese proyecto, y así se lo ha pedido a algunos comisionados. Sin embargo, parece que éstos no lo desean igualmente, teniendo intención de dejar para el próximo gobierno, el cuidado de la confección de presupuestos y ordenanzas que han de regir en 1917. El doctor Gramajo, por tanto, no podrá preparar y dejar sancionado el presupuesto para ese año, como es su deseo desde hace tiempo.

RENUNCIA DEMORADA

No ha presentado todavía su renuncia el ministro de gobierno de la provincia de Buenos Aires. Este asunto se mantiene en el estado de aplazamiento de que ya hemos informado en la edición de ayer. El doctor Salas está resuelto a abandonar el ministerio para trasladarse al Paraguay a atender su salud un tanto quebrantada, y reintegrarse, a su regreso, a sus funciones de fiscal de estado.

Pero existe un pequeño inconveniente que obliga al doctor Salas a demorar su renuncia. Ese inconveniente consiste en la dificultad con que tropieza el gobernador para encontrarlo reemplazante. Son tantos los candidatos que han surgido, que el señor Ugarte no sabe con cual quedarse. En torno de la presente vacante ministerial se ha entablado una formidable lucha de influencias, que forman dos bandos igualmente poderosos: los metropolitanos y los rurales.

De manera que ahí está el gobernador, entre la espada y la pared, aguardando que termine el singular combate en que están empeñados los aspirantes a la sucesión del doctor Salas, para poder entonces designarle reemplazante.

El conflicto en la repartición de correos

La actitud de la dirección y de los empleados

La dirección general de correos y telégrafos no ha tomado ninguna resolución tendiente a aplacar el descontento que reina entre los numerosos empleados de la repartición por las disposiciones reglamentarias demasiado severas adoptadas para con el personal y de las cuales nos hemos ocupado ya. El jefe de una de las reparticiones, en la cual se inició el movimiento de protesta, reconociendo la justicia de las reclamaciones, se ha mostrado dispuesto a gestionar para los empleados de su dirección un horario más humano que el que tienen; pero se le ha pedido que no adelante sus gestiones, pues lo que se busca es que todos los empleados de la repartición obtengan el mismo beneficio.

En otras dependencias, el régimen de severidad, lejos de moderarse se ha acentuado. En la sección administrativa, por ejemplo, se ordenó cerrar la puerta, anteayer, tres minutos antes de la hora de entrada; la precaución resultó como un recurso de opereta, pues los empleados entraron por las ventanillas del pasillo, salvándose así de la humillante [illegible] que sin ninguna razón en ese caso les tenía preparada el excesivamente celoso administrador.

Los empleados, entretanto, continúan efectuando reuniones cada vez más numerosas. A la última han concurrido más de mil y si la dirección no opta por un temperamento más conciliador pronto se habrá planteado, en correos y telégrafos, un grave conflicto, pues se asegura que todo el personal, carteros inclusive se adherirán a la protesta, con lo cual ascenderán a más de diez y seis mil los descontentos de las arbitrariedades de la dirección.

En la reunión celebrada anoche por los empleados de correos se designó una comisión directiva provisoria para organizar una sociedad entre los empleados de la repartición y redactar los estatutos.

También se resolvió citar a todo el personal para una reunión que se efectuará el sábado próximo, por la noche, en un local que se designará oportunamente.

Mañana se fijarán, en las calles carteles en los cuales los empleados de correos y telégrafos exteriorizarán su protesta y en los cuales expresan lo que solicitan: 6 horas de servicio como los demás empleados nacionales; más criterio en la aplicación de las multas; un cuarto de hora de tolerancia en la hora de entrada y 15 minutos de licencia durante el servicio para alimentarse.

El régimen comunal bonaerense

La desastrosa administración de Saladillo

Nos hemos ocupado ayer del inconcebible desorden en que fué hallada, por las nuevas autoridades municipales de Saladillo, la documentación oficial de aquella comuna. Desgraciadamente, como se preveía, aquel desorden ha resultado un síntoma de desquicio administrativo, cuyos detalles se van conociendo poco a poco. De acuerdo con el viejo proverbio que reza "como es el nido es el pájaro" no podía suceder otra cosa y mal podían haber buenas finanzas donde tan mal se llevaban las cuentas y expedientes de administración.

Hacer un proceso minucioso de la desastrosa actuación de las autoridades comunales de Saladillo, desde 1911 hasta la fecha, es tarea larga. Sin embargo nos ocuparemos en sus detalles más salientes porque la exposición de lo que allá ha ocurrido es el reflejo de lo que pasa en todas las comunas que, como aquella, han sufrido el régimen impuesto por el gobierno provincial.

Bastará por hoy ocuparnos de lo que ha ocurrido con la construcción del palacio municipal de Saladillo. Dicha construcción que era un soberbio edificio, fué terminada en 1911 y fué hecha con un presupuesto de pesos 150.000, cuya mitad se alcanzó a pagar en aquella fecha. El resto o sean 75.000 pesos, debió amortizarse por cuotas anuales.

En aquel año, los conservadores se apoderaron de la comuna y como si fuerza un augurio un temporal hizo volar las buhardillas. Nadie se preocupó, por cierto, de restaurarlas y a tanto llegó la desidia que no se exigió del constructor, que aún no había entregado el edificio, la reconstrucción, ni siquiera se descontó de la cuenta respectiva el importe de lo destruído.

Verdad es que también, desde aquella fecha hasta ahora, el constructor no ha podido cobrar un centavo a pesar de todas sus gestiones. Las cuotas correspondientes a los 75.000 $ no se pagaron; el acreedor inició el juicio correspondiente y la municipalidad, como un deudor chicanero y vulgar fué condenada en rebeldía, habiendo llegado el juicio al trance desdoroso de un embargo. El palacio municipal, entretanto, fué tratado con la despreocupación de las cosas que no se pagan y actualmente es una ruina donde hay goteras y grietas en todas partes.

Bastaría, en verdad, este cuadro, para hacer un juicio definitivo de lo que ha sido el régimen municipal de Saladillo bajo la administración conservadora. Sin embargo hay cosas peores aún, como las ocurridas en el hospital municipal de las que nos ocuparemos en un próximo artículo.

Empleados municipales

Retraso en el pago de sus sueldos

En la municipalidad existen dos modos de cobrar los sueldos por parte de los empleados; uno, es cobrar el mes por adelantado, y lo paga el Banco Municipal; otro cobrar en la intendencia, y lo paga el habilitado. En el primer caso, los empleados, además de percibir con adelanto sus emolumentos, cobran sin falta del 1 al 3 de cada mes; en el segundo, en cambio, el cobro es de aquello que ya se tiene ganado y se percibe con un mes o dos de posterioridad. La paradoja, como se ve, es notable.

Este año, principalmente, los empleados que cobran por habilitado, han tenido que sufrir grandes retrasos en la liquidación de sus sueldos. Al presente, por ejemplo, sucede que ha terminado el mes de agosto, y la mayor parte de los empleados municipales no han cobrado el mes de julio último. Entre éstos están los del Registro Civil que aún esperan recibir sus sueldos.

Es, pues, está de la liquidación de sueldos, una anomalía seria de la administración municipal, que el intendente debe apresurarse a corregir.

El naufragio del "Elisabeth III"

Al ocuparnos, hace pocos días, del naufragio del remolcador "Elisabeth III", despachado de Bahía Blanca a remolque de otro vapor y sin llevar tripulación a bordo, puntualizábamos las responsabilidades de la prefectura general de puertos en tal siniestro por haber autorizado el viaje en tales condiciones.

Nuestros cargos, en aquella ocasión, los condensábamos sobre el subprefecto de aquel puerto del sur y sobre este debemos hacer una aclaración.

Si bien el "Elisabeth III" salió de aquel puerto, el expediente de autorización fué corrido ante la prefectura general, que, en este caso, es la que tiene la culpa del naufragio, que no hubiera ocurrido de haberse observado las previsoras advertencias reglamentarias que prohiben terminantemente la navegación en las condiciones del remolcador naufragado.

La concentración de productos

Resolución que será observada

En estos días debe comunicar la comisión municipal al intendente su resolución respecto de la ordenanza del 2 de julio de 1915, para que el D. E. la promulgue dentro del plazo legal.

Como se sabe, la resolución de la comisión consiste en anular parte de la concentración de productos de abasto en el mercado Bullrich, que establece dicha ordenanza. Ahora bien; el secretario de la Intendencia, ingeniero Aguirre, presente en la comisión municipal cuando se dictó esa resolución, declaró que el D. E. no estaba conforme en ningún modo con ella.

Por lo tanto, el intendente vetará la resolución de referecia. Se le presenta para ello al intendente una situación favorable. Si la comisión le envía su comunicación mañana mismo, el intendente tiene ocho días de plazo para vetarla. Dentro de esos ocho días la comisión estará ya en receso y entonces la ordenada anulada por los comisionados continuará en vigencia hasta el 1.o de octubre.

Por otra parte, la comisión no cuenta con los dos tercios de votos necesarios para insistri en su resolución y este será un motivo más para que el intendente envíe su veto.

EL DIA DE SANTA ROSA

UNA FIESTA A MEDIAS

Hoy somos más católicos que el Papa.

El pontífice Pío X redujo el número de las fiestas religiosas, teniendo en cuenta las modalidades nuevas de la vida universal y "las exigencias de la más numerosa y más necesitada porción de la humanidad, que gana su jornal por día".

Además de ciertas solemnidades piadosas de carácter general, como el Corpus, la Candelaria, San Juan, etc., caían bajo la misma prescripción ciertas fiestas locales, como San Martín, en Buenos Aires, Santos Felipe y Santiago en Montevideo, y Santa Rosa de Lima, en varias naciones sudamericanas.

El decreto pontificio sólo tenía el alcance de levantar a los fieles la prohibición de trabajar y de quitar también la obligación.

Comunicado el documento papal a la cancillería, entabláronse a la vez (1911) gestiones oficiosas, no ante el ministro de culto, doctor Ernesto Bosch, sino ante el del interior, doctor Indalecio Gómez, para que al darse el decreto que suprimiera el "feriado" de los otros seis días (febrero 2, marzo 25, junio 24, septiembre 8, Ascensión y Corpus, movibles), dejase subsistente el de San Martín y el de Santa Rosa.

Los católicos, que habían cifrado tantas esperanzas en el ministro del interior, al fin le brindaban una ocasión de complacerlo sin gasto y sin esfuerzo. El decreto del poder ejecutivo se dió y quedaron excluídos de la supresión civil los dos días 11 de noviembre y 30 de agosto, suprimidos por la autoridad eclesiástica.

Lo curioso es que hoy en las iglesias en general, ni se hace función ninguna, ni hay siquiera las "misas de hora" en algunos templos para los fieles que vayan, como en los domingos.

Para la iglesia es un día de trabajo y los empleados huelgan hoy por razones religiosas.

Lo de San Martín era una fiesta colonial, desde la fundación de Buenos Aires, interrumpida tan solo por las veleidades de Rosas, por odio a la nacionalidad del santo obispo de Tours, cuando los franceses bloqueaban nuestro puerto.

La fiesta de Santa Rosa tiene otro carácter en verdad, más respetable. El congreso de Tucumán, en sesión del 4 de septiembre de 1816 — van a cumplirse cien años — por moción de fray Justo Santa María de Oro, diputado por San Juan, el mismo que poco antes había salvado en sublime corazonada la forma republicana de gobierno, sancionó por aclamación una ley que declaró a Santa Rosa "patrona de la independencia".

Aunque esto no importaba declarar feriado el 30 de agosto, implícitamente lo significaba. Por algo, nunca fué fiesta en Chile el día de hoy.

Entretanto, convendría definir el carácter de estas festividades religiosas a medias, que apadrinadas por un gobierno civil, aparecen desautorizadas por la iglesia; o se las borra de una vez del calendario del Estado, o se gestiona oficialmente de la Santa Sede las mantenga en su antiguo rango litúrgico.

El desafío de San Malato

ACEPTADO POR EL MAESTRO ALBERTO L. CABANILLAS

A pedido del maestro Alberto L. Cabanillas publicamos la siguiente carta, contestando al desafío lanzado por el maestro San Malato:

Buenos Aires, 30 de agosto de 1916. — Señor Barón Athos de San Malato.— Presente.— Distinguido señor barón.

Impuesto de la gentil invitación que hace Vd. en "La Nación" de hoy a los maestros de esgrima en la actividad y de la finalidad que la guía, acéptola gustoso y, por lo tanto, quedo desde ya en espera de su grata comunicación fijándome fecha y hora para el encuentro.

De las condiciones nada tengo que decir, a excepción de una, y esta es que las hojas de nuestras espadas deberán ser absolutamente iguales, lo cual, creo, no encontrará de su parte oposición.

La confrontación a que me ofrezco, no me la sugiere por cierto la idea de vencer al eximio maestro con quien deseo tener el honor de medirme, pero, sí, el anhelo bien positivo que siento como cultor del arte, de exhibir éste en su más alto grado, lo cual sólo puede lograrse en confrontaciones de verdadero artístico, cual no pueden menos de resultar aquellas que se efectúan teniendo por rival un virtuoso de la esgrima cual Vd.

Aprovecho el motivo para presentar a Vd. las seguridades de mis más elevada y distinguida consideración.— A. L. Cabanillas.

Escuelas nocturnas

Nombramiento de comisiones

El inspector técnico general de escuelas nocturnas, doctor Lorenzo E. Lucena, ha efectuado el nombramiento de las comisiones de estudio que han de actuar de acuerdo con la última reglamentación y a quienes los directores y maestros podrán dirigir por escrito, al presidente de cada comisión, sus opiniones, vistas y proyectos acerca de los temas que van a tratarse.

He aquí las comisiones designadas:

I. Local Rivadavia 2616. — Presidente inspector técnico señor Nicolás Rossi; vocales: señorita María V. Dunate, señora Petrosina A. de Olivera, señores Lis B. Picarel, José A. Natale, Waldino Jiménez, Enrique F. Clara, Luis Guastavino, esé F. Grosso.

II. Local Reconquista 461. — Presidente, inspector técnico señor Alfredo D. Isaurralde; vocales: señores Francisco P. Armando, Emilio R. Novillo, señoras Elena E. de Delcchi, Luisa C. de Segovia, señores Francisco R. Suárez, Santiago Stafforini.

III. Local Garay 794. — Presidente, subinspector técnico señor Alfredo Morteo; vocales: señor José A. Fernández, señorita Margarita E. Cordano, señor Ignacio Ares de Parga, señorita Sara Abraha, señores Rómulo Dupin, Rogelio F. Outon.

IV. Local Yerbal 2368. — Presidente, subinspector técnico señor Andrés C. Campero; vocales: señores Félix Salomone, Elías C. Carranza, señorita Odila Achard, señora Josefa P. de Arnold, señores Aubin E. Miranda, Manuel Pellerano.

V. Local Lavalle 2360. — Presidente, subinspector técnico señor Carlos Brusco; señor Santiago Giacometti, señorita Enriqueta de Meyer, señor Armando S. Picarel, doctor Eugenio Erro, señoritas María L. Zurini, Perpetua Aubone.

VI. Local Gazcón 1095. — Presidente, subinspector señor Félix [illegible]; vocales: señores Miguel J. Lacau, Juan E. Toulet; señoritas Elvira Echenique, [illegible] Muñoz, señores Prudencio Vázquez, Francisco R. Pichot.

VII. Local Rioja 850. — Presidente, subinspector técnico señor Adolfo Vidal; vocales: señor Felipe Direnzio; señorita Angela E. Viale, señor Angel Pacheco, señorita Margarita Echeulm, señora Estaurófila F. de Gollán, señor Justo C. Rodríguez.

VIII. Local Libertad 581. — Presidente, inspector técnico señor Abelardo Baró; vocales: subinspector técnico señor Adolfo Vidal, señores Ricardo H. Sisto, Ruperto Lorenzo, señoras Margarita A. de Frean, Carmen C. de Méndez Casariego, señores Ovidio Fernández Alonso, Atanasio Rodríguez.

Los directores y maestros que forman parte de estas comisiones están exentos de asistir a clase el día que se reuna la comisión respectiva. Los directores no anotarán falta a fin de mes, consignando en el libro de firmas la leyenda: "Convocado por la inspección a reunión especial". Los señores directores que tengan dirección libre, atenderán las clases que, con tal motivo, queden en ese día sin maestro, y si tienen grado a su cargo, lo distribuirán entre los demás empleados, debiendo éstos dictar, en lo posible, las lecciones que correspondan al programa y horario de la clase refundida.

Servicio radiotelegráfico marítimo

ANOMALIAS QUE DEBEN CESAR

La falta de un criterio fijo en la dirección de la Prefectura general de puertos ha creado una situación al comercio marítimo de esta plaza sumamente difícil por cuanto él no sabe a qué atenerse respecto a las leyes y reglamentos a que debe ajustar su conducta pues ellas parecen ser letra muerta para la referida repartición.

El servicio radiotelegráfico ha sido perfectamente organizado por la ley número 9127 y su decreto reglamentario en el cual se establece que el comercio marítimo debe entenderse para todo lo que a dicho servicio se refiere con el jefe de una oficina creada especialmente para ejercer la superintendencia sobre todo lo relativo al servicio radiotelegráfico marítimo; pues bien a pesar de esto, la prefectura, directamente, por sí y ante sí, se ha permitido dictar una orden draconiana en virtud de la cual se impide la salida de un vapor en razón de que sólo tiene un telegrafista a bordo.

Esta resolución es atentatoria, por cuanto no sólo invade atribuciones que corresponden a una oficina creada especialmente por la ley, sino que, y esto es lo más grave, no hay ley, reglamento ni convención internacional alguna que autorice semejante medida.

Las facultades de la superintendencia sobre el servicio radiotelegráfico marítimo están taxativamente consignadas en los artículos 1 a 18 inclusive del reglamento respectivo y en ninguno de dichos artículos se le acuerda la facultad de detener un vapor de pabellón extranjero, salvo en el caso del artículo 6.o de la ley 9127 de 16 de septiembre de 1913, es decir cuando los buques no hubiesen cumplido la obligación de establecer el servicio radiotelegráfico a bordo.

En el caso ocurrido, el buque tiene su servicio radiotelegráfico establecido y a cargo de una persona bien entendida, que es lo que establece la ley mencionada en su artículo 5.o.

En ninguna disposición, pues, ni de la ley ni del reglamento, se establece la obligación de tener más de una persona para atender al servicio radiotelegráfico, y por tanto, sólo cometiendo un atentado se puede llegar a la enormidad de detener la salida de un buque por esta causa.

Conviene tener muy presente para comprender lo perjudicial que resultan estos gestos de la prefectura, saber que el país está ligado por compromisos internacionales en virtud de convenciones relativas al servicio radiotelegráfico, a las cuales se ha adherido y en ningún artículo de esa convención se reservan los países contratantes la facultad de detener un buque por motivos referentes a la interpretación que quiera darse a lo que debe ser una completa instalación radiotelegráfica.

Esas convenciones internacionales han establecido que en los casos de contestación sobre una estación de a bordo satisface o no las condiciones impuestas, la administración del país que así lo considere, debe dirigir su reclamación a la administración de que depende el navío. Luego, pues, si el jefe de la administración argentina creyere que un buque de pabellón inglés falta a la convención o a su reglamento, debe dirigirse en reclamo a la administración del Reino Unido, pero no impedir la salida del vapor.

La única sanción que establece el reglamento de la convención internacional es para el caso de infracciones reiteradas de parte del mismo navío y a pesar de las reclamaciones hechas a la administración de que depende, en este caso la pena se limita a no aceptar en las estaciones costaneras comunicaciones provenientes del navío infractor, pero nunca llegar a la detención del buque, medida que, como se comprende, trae aparejada enormes perjuicios a la navegación.

Es necesario, pues, que la prefectura general de puertos, que está encargada de hacer cumplir las leyes y reglamentos que a los puertos se refieren, empiece ella por conocer y cumplir fielmente las leyes, reglamentos y convenciones que debe aplicar, pues procediendo como lo hace en el presente, produce una situación de incertidumbre que perjudica grandemente a intereses cuantiosos, como son los que están comprometidos en el comercio marítimo.

EL DIA DEL ARBOL

El presidente de la Sociedad Luz comunicó ayer a la Sociedad Forestal Argentina que hacía propaganda entre las instituciones adherentes para que concurrieran a los seis actos a realizarse en esta capital.

El ministro de marina ha dispuesto que la banda de música del depósito de marinería acompañe los himnos en la fiesta del árbol de la Avenida Sáenz entre Uspallata y Aguapey, donde hará uso de la palabra el señor Enrique de Vedia.

La fanfarra del escuadrón de seguridad asistirá al acto de la calle Avellaneda entre Condarco y Nazca, donde hablará el diputado nacional doctor Domingo Salaverry. La banda municipal irá al Parque Saavedra, donde tiene a su cargo el discurso en nombre de la comisión organizadora de la fiesta del árbol, el doctor Estanislao S. Zeballos.

En la ceremonia a efectuarse en la "división central guardia de seguridad de caballería", hará uso de la palabra en nombre de la Sociedad Forestal, el señor César Carrizo.

Para la ceremonia de la colocación de la placa en la magnolia plantada por el presidente Avellaneda ha sido designado el doctor Norberto Piñero para hacer uso de la palabra en nombre de la Sociedad Forestal Argentina.

El presidente del consejo escolar 8, doctor Suárez ha dispuesto la asistencia de 3000 escolares al acto de la plaza del Once, donde hablará el doctor Lorenzo Anadón.

LA GUERRA EUROPEA

SITUACION POLITICA

EL NUEVO PARTIDO GRIEGO. — GRECIA Y LA ENTENTE. — LA ACTITUD DEL REY CONSTANTINO. — EL DISCURSO DE VENIZELOS. — BISSOLATI COMENTA LA DECLARACION DE GUERRA RUMANO-AUSTRIACA. — EXPOSICION DE AGRAVIOS RUMANA ANTE AUSTRIA.

La cámara griega va a ser disuelta. Constantino ha firmado ya el decreto. Esto equivale casi a una capitulación del gobierno heleno con la opinión pública efervescente. El ejército encarna en estos momentos el espíritu nacional, y el nombramiento de Moschopoulos para jefe del Estado Mayor pone las fuerzas casi en manos del nuevo partido Pro Patria, que exige perentoriamente la renuncia del ministro de guerra actual. El acatamiento a esa exigencia marcaría el límite de la flaqueza gubernativa, y Venizelos sería quizás llamado a sustituir a Zaimis.

Entonces, la entrada de Grecia en la Entente sería asunto de horas.

Pero difúndese la opinión de que ese país no recibiría de los aliados occidentales en estas circunstancias, el mismo galardón que la premura de su gobierno hubiérale ganado en caso de haber tenido una conducta menos vacilante. Es la expiación de Constantino, y quiera la suerte que sea sólo esa.

El enfermo rey siente el peso de los argumentos que se debaten sobre su autoridad. Y ya se lava las manos ante el soberbio pariente de Berlín comunicándole que no puede resistir más la presión del pueblo heleno. Esta disculpa ingenua podría ser una cabeza de proceso en la gran causa de la nación griega contra su monarca. Es casi una confesión de contemporizaciones injustificables ante la invasión del territorio por los teuto-búlgaros, ya lo dijimos antes.

El trasluz de la república alborea sobre los horizontes de la Hélade. Y la voz de Venizelos tiene acentos de irrebatible acusación, cuando lanza a la faz del pueblo estas consideraciones y esta pregunta:

"Ya predije que la promesa de los búlgaros de no ocupar a Kavala quedaría violada dentro de cinco días, pues, en efecto, pasaron sólo cuatro desde que hicieron esa promesa.

¿Puede concebirse algo más criminal, desde el punto de vista militar, que la acción de nuestro estado mayor, el que desmovilizó tres cuerpos de ejército, y dejó en la retaguardia toda la artillería y otros materiales de guerra para que cayeran en poder de los búlgaros?"

Mientras tanto, Alemania ve venir el nuevo golpe y se prepara a la guerra contra Grecia. Es la hora del aislamiento. Los griegos huyen del imperio. El ministro heleno conferencia con el canciller Bethmann-Holweg.

¿Qué componendas tramarán todavía? ¿Qué promesas explayará el diplomático teutón ante el indeciso griego?

¡Inútiles empeños! La suerte está echada, y el mundo espera el nuevo clamor bélico a punto de resonar en labios del pueblo más agraviado en su dignidad de la hora presente.

El ejemplo de Italia y de Rumania tiene un efecto decisivo en el espíritu griego. Bissolati acaba de decir respecto de la última estas hermosas frases:

"Rumania, a mi modo de ver, ha seguido los impulsos de su corazón; su alma latina se ha manifestado en toda su sinceridad. Tiene Rumania cuentas abiertas con Hungría, que le fué siempre hostil. No hay que olvidar que los húngaros en 1848 hirieron el alma rumana, con el decreto de Kosuth que proclamaba la anexión de la Transilvania bajo el régimen de Hungría. Y la Transilvania, por consiguiente, se vió condenada a ser la esclava de los madgyares, llegando hasta el extremo de lamentar el anterior dominio austriaco.

"También en estos últimos tiempos los húngaros no dejaron de causar nuevas heridas a Rumania, arrestando y condenando al suplicio a diversos patriotas rumanos.

"Juzgo, pues, terminó Bissolati, que la intervención de Rumania en el conflicto es un gran paso hacia la terminación de la guerra y del completo triunfo de las armas aliadas."

La exposición de agravios en que el ministerio de relaciones exteriores de Rumania apoyó la declaratoria de guerra, al comunicarla al conde Szernin, ministro austro-húngaro en Bucarest, es un notabilísimo documento.

Expone las inconsecuencias en que Austria-Hungría incurrió dentro de la alianza pactada con Italia y Rumania, las que motivaron la caducidad del tratado en la primavera de 1915. Recuerda, luego, que la política de neutralidad adoptada por el gobierno rumano se basaba en las declaraciones austro-húngaras en sentido de no incurrir en conquistas de territorio serbio; declaraciones desmentidas por los hechos. Y concluye añadiendo lo siguiente:

"Todas las injusticias que se obligó a sufrir a nuestros hermanos allende la frontera mantenían una continua animosidad entre Rumania y Austria Hungría; animosidad que Rumania sólo consiguió aplacar a costa de grandes dificultades y numerosos sacrificios.

"Cuando estalló la actual guerra nos era dado esperar que el gobierno austro-húngaro llegaría a convencerse en el último momento de la urgente necesidad de poner fin a tales injusticias, que no sólo amenazaban a nuestra cordialidad de relaciones, sino también a las relaciones normales que deben existir entre estados vecinos.

"Sin embargo, dos años de guerra, durante los cuales Rumania ha mantenido su neutralidad, han demostrado que Austria Hungría es hostil a toda reforma doméstica, que pueda mejorar las condiciones de vida del pueblo al que gobierna. El imperio austro-húngaro se ha mostrado tan dispuesto a sacrificar a ese pueblo, como antes se mostró incapaz de defenderlo contra los ataques exteriores.

"Esta guerra, en la que participa casi toda Europa, plantea los más graves problemas que afectan al desenvolvimiento nacional y a la misma existencia de los estados.

"Los rumanos desean contribuir a precipitar el desenlace de este conflicto, y ese deseo responde a la necesidad en que se encuentra el país de salvaguardar sus intereses de raza. Rumania se ve, pues, forzada a entrar en la lucha, poniéndose al lado de aquellos que pueden asegurar la realización de su unidad nacional.

"Por esas razones, Rumania se considera desde este momento en estado de guerra con Austria-Hungría."

Frente occidental

Los franceses conquistan trincheras en Thiaumont. — Rechazo de los alemanes en Fleury y Vaux. — Toma de trincheras por los británicos en Guillermont, Delville y el bosque de Toureaux. — Combates de artillería en Armentieres, Hohenzollern y la saliente de Ypres. — Noticias marítimas.

PARIS, agosto 30. — Ayer persistió el mal tiempo, dificultando las operaciones. Sin embargo, en las últimas veinticuatro horas se han producido dos hechos que indica el comunicado oficial, cuyo tenor es:

"Anteanoche, en la margen derecha del Mosa, los franceses, audazmente dirigidos, se apoderaron de una cantidad apreciable de terreno al sudoeste de la obra fortificada de Thiaumont, y tomaron unos cuarenta prisioneros.

"A las 11 de la noche, el enemigo emprendió dos ataques, uno contra Fleury y otro contra nuestra posición cerca del camino del fuerte de Vaux. Fueron rechazados con grandes bajas.

"Tanto en el Somme como en Verdun, llevamos la ofensiva y dominamos al adversario. No existe un punto del teatro general de las operaciones en donde el enemigo no esté actualmente reducido a la defensiva.

"Las acciones que emprendimos continúan, a pesar de la resistencia y de la reacción de los enemigos".

LONDRES, agosto 30. — El parte oficial de las operaciones en Francia, dice:

"El tiempo sigue siendo algo desfavorable para las operaciones, que se han reducido a empresa de menor importancia y ataques locales con granadas de mano. Por esos medios ocupamos gradualmente terreno en la zona comprendida entre las inmediaciones occidentales de Guillemont y Ginchy.

"Tomamos más al norte, entre el bosque Delville y el bosque Foureaux, una barricada enemiga.

"Seguimos progresando al sudeste de Thiepval, y tomamos una ametralladora.

"En encuentros secundarios tomamos prisioneros cuyo número no ha sido calculado.

"Una tentativa de incursión enemiga al sur de Arrás fracasó.

"Nuestra artillería bombardeó puntos escogidos de la línea enemiga entre Neuve Chapelle y Bois Grenier, al sur de Armentieres.

"En el resto del frente se desarrolló la lucha habitual de trincheras".

LONDRES, agosto 30. — Un segundo comunicado publica las siguientes noticias oficiales:

"El enemigo fué dispersado cerca del molino de Pozieres.

"La tormenta no interrumpió el fuego de artillería.

"Los alemanes bombardearon en Pozieres, Anthuile y el bosque de Thiepval.

"En las demás partes hubo acción recíproca de artillería, particularmente cerca de Hohenzollern; y en los frentes de Guinchy, Givenchy y la saliente de Ypres.

"En las últimas 24 horas se tomaron veinte prisioneros.

"El total de los prisioneros tomados desde el 1.° de julio por los británicos alcanza a 266 oficiales y 15.203 soldados y clase. Se tomaron además 86 cañones, 160 ametralladoras y material de guerra.

"Ayer, en los encuentros aéreos fueron derribados cuatro aeroplanos enemigos. Dos quedaron destruídos y dos muy averiados. Dos de los nuestros no regresaron".

NUEVA YORK, agosto 30. — El estado mayor alemán ha expedido el comunicado siguiente, sobre la campaña de Francia:

"En numerosos sectores del frente occidental el fuego enemigo es ahora más vigoroso, y en el frente del Somme se libran reñidos encuentros.

"Al norte del Somme se llevaron repetidos ataques con considerables fuerzas entre Thiepval y Pozieres, y todos fracasaron con grandes pérdidas para el enemigo.

"En algunos puntos se produjeron combates de cuerpo a cuerpo, y continúa con violencia el que se libra al norte de Villers.

"Fueron rechazados varios ataques con granadas de mano en el bosque de Delville, y al sudeste de Guillemont.

"En la orilla derecha del Mosa, en el frente de Verdun, los franceses llevaron ataques entre la obra blindada de Thiaumont y Fleury, y en el distrito boscoso adyacente. Sus columnas, que se sucedieron, fueron quebrantadas por el fuego de nuestra artillería, nuestras ametralladoras y nuestra fusilería.

"Al sur y al sudesto de Saint-Mihiel el enemigo emprendió varios avances de importancia secundaria, que quedaron sin resultado alguno.

"En combates aéreos fueron derribados tres aeroplanos enemigos; uno al sur de Arrás y dos cerca de Bapaume. Un cuarto cayó en nuestro poder sin avería alguna, al este de Saint-Quintín".

PARIS, agosto 30 (3 a. m.) — El anuncio de la declaración de guerra de Rumania a Austria ha despertado indescriptible entusiasmo en toda Francia.

En el frente, algunos de los regimientos de infantería que se encuentran atrincherados querían celebrar la noticia cargando contra el enemigo.

Las noticias fueron propagadas por los aviadores franceses que volaron a lo largo de la línea alemana arrojando impresos.

Los soldados franceses recibieron doble ración de vino y los cocineros prepararon una comida especial para todas las tropas.

LONDRES, agosto 30. — Los alemanes están reforzando su línea en el frente occidental. Se advierte la presencia de nuevos regimientos brandemburgueses.

Los ingleses pelean tenazmente y avanzan protegidos por el bombardeo incesante de su artillería, con objeto de ocupar posiciones ventajosas alrededor de Thiepval, Guillermont y Ginchy, aunque son cañoneados por la artillería alemana que defiende esas posiciones.

En todo el frente franco-inglés los soldados colocaron hoy en los parapetos de las trincheras unos enormes carteles anunciando a los alemanes la entrada de Rumania en la guerra y dedicándoles con tal motivo incesantes bromas. Los alemanes destruyeron los carteles con los disparos de sus rifles-ametralladoras.

PARIS, agosto 30. — Las últimas noticias consignan que fueron hundidos los vapores noruegos "Isladen" y "Rentería", salvándose las tripulaciones.

En la boca del Tajo, un submarino alemán torpedeó al cañonero "Ibo", fugando luego ante el fuego de las baterías de la costa.

Frente austro-italiano

El mal tiempo en el Trentino. — Conquista de la cima del Cauriol por los italianos. — Acciones de artillería en Cordevole, But y otros puntos. — Aclamaciones a Rumania en todo el frente italiano. — Bienes austriacos protegidos por el Vaticano. — Ecos de las manifestaciones.

ROMA, agosto 30. — He aquí el último comunicado oficial acerca de las operaciones en Italia:

"En todo el frente del Trentino no obstante el mal tiempo, nuestras tropas alcanzaron éxitos notables.

En una escaramuza al Noroeste del monte Majo, en el valle de Posina, rechazamos con grandes pérdidas al enemigo, tomándole unos 20 prisioneros, incluso un oficial.

"En el monte Cimolle, el fuego eficaz de nuestros morteros de trinchera obligó al enemigo a retirarse de una posición que aún ocupaba al norte de la cumbre.

"En la zona de Fassa, después de un violento combate, nuestros alpinos se apoderaron del pico rocoso del monte Cauriol, situado a una altura de 2495 metros.

"La posición fué inmediatamente consolidada. Hicimos, allá arriba, unos treinta prisioneros incluso un oficial.

Contra nuestras posiciones en el monte Sief, en el alto Cordevole, en Castelletto Tofano y en los valles del But y del Fella, el enemigo emplea artillería de grueso calibre.

"En el bajo Isonzo, los alrededores de Gorizia y Gradisca, fueron cañoneados.

"Un aeroplano enemigo lanzó bombas con flechas en la cuenca de Cortina d'Ampezzo, sin causar mayores perjuicios.

"Ayer en todo el frente, las tropas de primera línea vitorearon a Rumania por haber entrado en guerra al lado de los aliados.

"El enemigo contestó con un violento fuego de artillería morteros y ametralladoras, pero nuestras baterías contestaron inmediatamente obligándolo a suspender el cañoneo."

NUEVA YORK, agosto 30. — El comunicado oficial de Viena, relativo al frente italiano, dice:

"Cerca de Cauriol después de una violenta lucha, fracasaron los ataques del enemigo bajo el fuego de nuestra artillería.

"Por la tarde, un destacamento enemigo, apoyado por un fuerte contingente de artillería, logró penetrar en nuestra posición de la cumbre; pero esta mañana, mediante un contraataque la reconquistamos.

"En el frente de la costa, en Monte San Gabriel y distrito de Novavas, la artillería italiana se mantuvo activa."

Posteriormente se confirmó con despacho oficial la caída de Monte Cauriol en poder de los italianos.

ROMA, agosto 30. — El ministro de relaciones exteriores, barón Sydney Sonnino, recibió en audiencia al ministro de Rumania ante el Quirinal, príncipe Ghika.

También recibió en la Consulta al embajador de Francia, M. Barrere, con quien celebró una larga conferencia.

Se cree que en esa conferencia se ha tratado especialmente de la situación de Grecia, y de las probabilidades que existen de que ese país intervenga en la guerra en favor de la cuádruple alianza.

ROMA, agosto 30. — Informan de Génova que la Lega Antitedesca de esa ciudad, reunida en asamblea extraordinaria con motivo de la declaración de guerra de Italia a Alemania, aprobó una orden del día en la que se invita a los gobiernos de todas las naciones aliadas a firmar un protocolo comprometiéndose a no tratar la paz con los Hohenzollern ni con los Habsburgos.

ROMA, agosto 30. — El ministro de relaciones exteriores, lord Edward Grey, ha enviado al barón Sonnino el siguiente telegrama:

"Ruego a su excelencia acepte mis sinceras felicitaciones por el paso que acaba de dar el gobierno italiano, que prueba una vez más al mundo la inquebrantable resolución de Italia de asegurar una mayor unidad de acción con sus aliados para la victoria final de la causa de la libertad y la civilización.

ROMA, agosto 30. — Parece que, para evitar que el gobierno italiano confisque los bienes raíces de las congregaciones austriacas en Italia se trata de ponerlos bajo el protectorado de la Santa Sede.

El ministro Succhi celebró ayer una larga entrevista con Boselli y Orlando.

ROMA, agosto 30. — El rey contestó al telegrama de Poincaré con el despacho siguiente:

"Quedo particularmente agradecido por la idea que expresa en su telegrama, de que la resolución de mi gobierno demuestra a Europa que los pueblos italiano y francés luchan contra el mismo enemigo, y por la misma causa de la justicia y de la libertad.

"Le agradezco sus augurios de victoria y por mi parte formulo los votos más sinceros por el brillante éxito de las valientes tropas de la república.

"Le ruego acepte los sentimientos de mi amistad".

ROMA, agosto 30. — Anteanoche se produjo una colosal manifestación de homenaje a Rumania en la persona de su representante, el príncipe Ghika.

Al recibir la comisión y al agradecer el saludo del pueblo de Roma, el príncipe de Ghika contestó "que la hermana balkánica había entrado en la lucha para afirmar sus derechos y para combatir al lado de aquellos pueblos que se oponen a la brutalidad y a la barbarie.

Luego, el diplomático rumano salió al balcón, siendo saludado con atronadores aplausos.

La columna se dirigió después a la embajada francesa donde se repitieron idénticas manifestaciones.

La prensa da amplios detalles de la impresión que cunde en el país; reina el mayor entusiasmo.

En el teatro Quirino, al aparecer en la escena la actriz rumana señora Christoforeanu, fué objeto de una entusiasta manifestación.

El público prorrumpió en vítores a Rumania y entonó en coro cantos patrióticos.

Ayer toda la ciudad amaneció embanderada. La entrada de Rumania ha provocado intenso resurgimiento de ánimo y se la comenta en los términos más animados, en los cafés y en todos los sitios públicos.

ROMA, agosto 30. — El alcalde de esta ciudad, príncipe Colonna, envió un saludo efusivo al alcalde de Bucarest, en nombre de Roma, felicitando a Rumania por su actitud.

Frente oriental

Rechazo de los teutones en el sector de Stochod y en Smolary. — Los turcos son derrotados en Ognot. — Escaramuzas en el Dniester y en Rudka-Czervisze. — La gran batalla serbio-búlgara en Ostrovo. — Los nuevos comandos alemanes. — Penetración de los rumanos en Transilvania. — Retirada de los austriacos y los búlgaros. — El rey Fernando de Rumania en el frente.

PETROGRADO, agosto 30. — Relativamente a las operaciones en el frente austro-alemán, el parte oficial indica:

"En la región de Toboly a Helinin rechazamos un ataque enemigo en la orilla oeste del Stochod. En esa región el enemigo nos disparó durante el día más de 2.000 granadas con gases asfixiantes.

"Al sudeste de Smolary el enemigo atacó sin éxito a los destacamentos rusos que ocupan las islas".

PETROGRADO, agosto 30. — Según el último comunicado oficial sobre las campañas del Cáucaso y Mesopotamia:

"En la línea que se extiende entre Kyghi y la orilla oeste del lago Van desalojamos al enemigo de sus posiciones avanzadas cerca de Ognot e hicimos 283 prisioneros.

"Al oeste de Ognot rechazamos un ataque turco, causando grandes pérdidas al enemigo. Ante el frente de uno de nuestros batallones encontramos 400 cadáveres turcos.

"En el Eufrates, al oeste de Mush, hicimos prisioneros a varios centenares de hombres durante la persecución del enemigo.

"Al sur del lago Nimredgel rechazamos los ataques enemigos y tomamos 191 prisioneros".

NUEVA YORK, agosto 30. — El estado mayor alemán dió el siguiente boletín acerca de la campaña de Rusia:

"En el frente oriental la situación en general no ha cambiado.

"En algunos puntos aumentó la acitividad de la artillería.

"Cerca de Rudka-Czervisze se libraron acciones de infantería.

"Al norte del Dniester rechazamos débiles ataques rusos e hicimos 100 prisioneros.

"En los Cárpatos combatimos con las avanzadas rusas y rumanas.

"Cerca de Busztyn derribamos en un combate aéreo a un aeroplano ruso".

NUEVA YORK, agosto 30 (1.10 a. m.) — De Berlín comunican con carácter oficial que el kaiser separó al general von Falkenhayn de la jefatura de estado mayor general, reemplazándolo por el mariscal Hindemburg.

El emperador Guillermo nombró primer cuartel maestre general al general von Ludendorff, jefe del estado mayor del grupo de ejército que comandaba el mariscal Hindemburg.

OPERACIONES BALCANICAS Y EN LOS CARPATOS

LONDRES, agosto 30. — Se sabe de buena fuente que el mariscal von Mackensen tomará el mando de las tropas austro-alemanas, en el frente rumano.

Los rusos envían refuerzos a Bukovina y Besarabia y construyeron cuatro puente sobre el Danubio, en Tulces, para establecer la conjunción de las fuerzas rumanas y rusas.

PARIS, agosto 30. — Un telegrama de Bucarest recibido por "Le Petit Journal" anuncia que Bulgaria no declarará la guerra a Rumania, aun cuando este último país permita el paso, por su territorio, de tropas rusas, que se dirijan contra los búlgaros.

LONDRES, agosto 30.—Las últimas informaciones recibidas indican que ochenta mil rumanos avanzan en dirección a la frontera de Transilvania y tienen la misión de invadir a Hungría.

Sus avanzadas ya cruzaron la frontera y avanzan en dirección a Hermannstadt y Cronsdadt, y trabaron combates con los austro-alemanes en el paso de Rotenthurm, a quince millas de Hermannstadt, y los pasos que se encuentran a pocas millas de Cronstadt.

PARIS, agosto 30. — El gobierno alemán clausuró la frontera suiza una hora después de la declaración de guerra de Italia.

Parece que el estado mayor alemán sabía que la declaración de guerra de Rumania seguiría a la de Italia, y empezó a enviar tropas al frente oriental antes de que Rumania hubiera anunciado su resolución.

Se sabe que, al contrario de lo que aseguran los alemanes, Rumania posee grandes cantidades de municiones. Las fábricas trabajan día y noche, y hace dos meses fueron despedidos de las mismas todos los empleados alemanes.

NUEVA YORK, agosto 30. — Llegan noticias de que el ejército rumano concentrado en Jassy, cerca de la frontera rusa, entró en Transilvania por un punto situado al oeste de Piatra, y se une a los rusos procedentes de la Bukovina.

Antes de declararse la guerra, dos batallones rumanos llegaron al paso de Rothenthurn, a donde llega el ferrocarril que conduce a Hermannstadt a través de las obras de defensa fronterizas, pero lo impidieron los guardas de la frontera.

También atacaron a los austriacos en el paso de Toerzburger, sin mejores resultados.

Las escaramuzas se dirigieron hacia el oeste.

Según noticias particulares procedentes de Bucarest, el rey Fernando de Rumania convocó a todas las reservas del ejército.

Los rusos han cruzado la frontera hacia Bulgaria, para cortar la vía férrea que comunica Turquía con Alemania.

"El ejército moscovita consiste, según esa información, en varias divisiones de infantería, una fuerte división de caballería y artillería con piezas de gran calibre. Ese ejército está compuesto en su mayor parte de veteranos.

Según las últimas noticias recibidas del cuartel general, la lucha en la frontera austro-rumana está en pleno desarrollo.

NUEVA YORK, agosto 30. — Anuncian de Viena que se dictó un decreto, fijando un plazo de 48 horas para que todos los rumanos residentes en el imperio se presenten a las autoridades policiales.

LONDRES, agosto 30 (4.20 a. m.) — Los búlgaros emplearon hoy artillería de grueso calibre contra los serbios en las cercanías de Ostrovo. Después de bombardearlos llevaron a cabo tres grandes ataques a lo largo de la carretera de Banitza a Ostrovo, pero fracasaron.

En el frente del Struma no se han producido cambios.

Se ha producido un hecho que viene a poner en evidencia los sentimientos de los búlgaros. Las patrullas británicas acostumbran abandonar periódicos en puntos donde los búlgaros suelen encontrarlos. Hace pocos días se halló en uno de esos puntos una nota búlgara que decía así:

No queremos combatiros. No os molestamos. Por consiguiente, no nos molestéis.

PARIS, agosto 30. — Despachos de Atenas anuncian lo siguiente:

Continúa la batalla alrededor de Ostrovo y Gornichevo.

Los serbios han logrado romper las líneas búlgaras por Ortovo y han fortificado la aldea de Patell.

En la noche del sábado un destacamento de caballería búlgara fué observado desde Nalbankeuy. Se cree que esa fuerza es la vanguardia del ejército que opera más allá de Sorovitch.

Han sido trasladados a Monastir, desde el campo de batalla de Gornitchovo, 700 soldados búlgaros heridos y se informa también que en aquella acción los refuerzos franceses pelearon admirablemente.

La lucha continuó el sábado por la noche en las vecindades de Pailaktcula.

Fuerzas búlgaras procedentes de Xanthi han ocupado las fortificaciones griegas en el distrito de Kavala.

NUEVA YORK, agosto 30. — Telegrafían desde el cuartel general austriaco que la lucha entre fuerzas austriacas y rumanas se ha iniciado ya con gran intensidad en la frontera húngara.

Se agrega que los soldados rumanos realizan esfuerzos desesperados para conquistar algunos desfiladeros entre las montañas.

LA HAYA, agosto 30. — Por informaciones llegadas a esta ciudad se sabe que el canciller imperial alemán doctor Bethmann Hollweg, se negó a recibir al ministro rumano que le pidió una entrevista para despedirse.

LA HAYA, agosto 30. — Según informaciones recibidas en esta capital, el ministro rumano en Berlín, doctor A. Beldiman, saldrá hoy para Bucarest, vía Viena, en un tren especial, acompañado del personal de la legación. En Viena se le unirá el ministro de su país ante el gobierno austro-húngaro.

PARIS, agosto 30. — Se sabe de buena fuente que es efectiva la concentración rumana en Jassy.

Las tropas del rey Fernando penetraron en Transilvania al oeste de Piatra, uniéndose a los rusos que llegan de Bukovina.

NUEVA YORK, agosto 30. — El comunicado oficial recibido de Viena anuncia que las tropas austro-húngaras se retiran ante el avance del ejército rumano.

ROMA, agosto 30. — Se anuncian algunos buenos éxitos de la ofensiva rumana.

El rey Fernando salió de Bucarest para asumir el comando supremo en el frente.

LONDRES, agosto 30. — El rey Jorge envió una felicitación al rey Fernando, por la entrada de Rumania en la Entente.

También Mr. Asquith dirigió otra análoga al ministro Bratiano.

PARIS, agosto 30. — El jefe del gabinete, Mr. Briand, envió un telegrama de felicitación al presidente del consejo de ministros rumano, señor Bratiano.

NUEVA YORK, agosto 30. — El ministro holandés en Bucarest se hará cargo de los intereses húngaros en Rumania, a pedido del gobierno de Viena al de los Países Bajos.

NUEVA YORK, agosto 30. — Un comunicado oficial de Viena dice:

"Hemos establecido contacto con el enemigo en todos los cruces de las montañas a lo largo de las 360 millas de frontera rumana.

"Algunos movimientos envolventes de grandes alcances han obligado a

SITUACION MILITAR

INMINENCIA DE LA INVASION RUMANA A BULGARIA — CONTACTO RUSO-RUMANO — RETIRADAS TEUTO-BULGARAS — EL GRAN FRENTE DE MACEDONIA — ALBANIA EN MANOS DE ITALIA — LA INVASION ALEMANA A SUIZA — LA NUEVA TENTATIVA GERMANICA EN EL ISER.

Las operaciones preliminares consiguientes a la ruptura de hostilidades entre Rumania y los imperios germánicos empiezan a diseñarse en el sentido que ya presuponíamos.

Las noticias más recientes indican la actividad de las flotillas tudescas en el Danubio, en resguardo de la previsible invasión de Bulgaria por los ejércitos rumanos. Giurgevo, Verciorova y Truernuseverin, plazas rumanas sobre el gran río, han sido seriamente bombardeadas. Se trata de anteponer una acción austriaca enérgica al previsible avance de los contrarios por esa parte; avance tan indicado, que el general ruso Shumsky acaba de opinar así:

"Austria no puede ni siquiera soñar con iniciar una táctica ofensiva contra Rumania. Este país necesitará sólo ocuparse de su frontera con Bulgaria.

"Considero inevitable la penetración de los rumanos en Bulgaria. Espero que se produzca esta invasión al mismo tiempo que las operaciones en el frente de Salónica abran finalmente a los aliados la puerta de Constantinopla".

Al mismo tiempo, el tenor de las noticias oficiales vienesas, comprueba que los teutones no podrán resistir el empuje de sus adversarios en la Bukovina y la Transilvania, habiendo ya diseñado su retirada.

La presteza de las operaciones rumanas por esa frontera, que ya considerábamos indispensable, se comprueba por la anticipación de sus maniobras tácticas, anteriores a las hostilidades.

Los rusos apresuran su contacto con los rumanos, mientras Hindenburg, o quien le suceda en el comando de las líneas sobre el Stochod, se haya paralizado por la enérgica táctica de Brussiloff.

Simultáneamente, el ejército del general Letchitzky, que ocupa las crestas de los montes carpáticos en una extensión de cien kilómetros, desde las fuentes de los dos Bystritzas, en dirección a Bajailow hasta Kirlibaba, podrá fácilmente ayudar a los rumanos. Estos, apenas hayan entrado en Transilvania, rodearán al ejército de von Koevess; a no ser que éste se retire sin pérdida de tiempo.

Los búlgaros, al mismo tiempo, según pronosticamos, comprenden lo inevitable de su fracaso ante Salónica; y esbozan su retirada, a pesar de los pormenores favorables que contienen los partes oficiales de su ofensiva.

En realidad, a la hora que atravesamos, las operaciones militares en el frente de la Macedonia quedan reducidas a la gran batalla que se desarrolla en el ala izquierda; en donde los serbios, hace pocos días, rechazaron a los búlgaros en el sector de Vetrenik.

Tres ataques búlgaros contra la línea serbia del sector del lago Ostrovo, fueron rechazados con grandes bajas; pero los búlgaros siguen ocupando territorio griego en el ala derecha, en donde los británicos retrocedieron.

Esto se explica por la indiferencia con que el general Sarrail considera la invasión del territorio griego por los búlgaros; y por la extensión de las líneas de éstos en un ancho frente, en ambas alas; pues nada podía hacer el enemigo, que satisfaciese más los propósitos de la entente.

Los críticos militares estiman ya casi segura la evacuación por parte de Austria, de Montenegro y de Albania.

En su mayor parte predicen el derrumbamiento de la doble monarquía para antes del mes de diciembre.

Las autoridades italianas han podido cerciorarse de que Austria-Hungría retiró todo un cuerpo de ejército de los Balcanes en el último mes y medio.

En caso que alcanzase consistencia la amenaza contra la Transilvania, Austria se vería forzada a retirar otros dos cuerpos y las unidades destacadas que los acompañan.

Quedando solos los búlgaros, y muy ocupados en el frente de Salónica, no podrán resistir en Albania el empuje de los italianos, quienes probablemente están recibiendo refuerzos.

Se cree que Italia no habría enviado tropas a Salónica, que para ella es de menor importancia, si lo hubiese contado con grandes refuerzos para la conquista de Albania.

Al mismo tiempo, Italia, ante la amenaza de von Bulow, relativa al cruce del territorio suizo, para amagar la península por el norte, ha emprendido la fortificación de su frontera por ese rumbo.

Las operaciones en el Trentino tienden a insinuarse con nuevas actividades. Pero las nuevas amenazas que se ciernen sobre el gran estado mayor austro-húngaro no le permitirán reforzar debidamente ese sector, donde fracasaron sus vastos planes invasores del primer semestre.

En Francia, los alemanes intentan cobrar nuevos bríos; y al par que refuerzan con tropas de refresco sus líneas del Somme, parece que extendiesen sus miras tácticas, acentuando progresivamente las hostilizaciones al frente belga. Sin duda se proponen distraer hacia ese punto extremo algo de la presión que los anglo-franceses continúan ejerciendo sobre su centro. Y en caso de encontrar relativa debilidad ante sus conatos en el Iser, volver al tema de Calais, y recuperar, así la iniciación perdida.

[illegible] posiciones más a retaguardia.

NUEVA YORK, agosto 30. — El comunicado del estado mayor búlgaro sobre las operaciones en torno de Salónica, dice:

"Los búlgaros avanzan con la rapidez de un rayo a lo largo de los ríos Struma, Vardar y [illegible], haciendo retroceder las tropas del general Sarrail en dirección del mar Egeo y las contienen en los distritos cerca de la costa.

"Este avance impetuoso sorprende hasta a los búlgaros y sus triunfos militares han de causar honda impresión no sólo en los Balcanes, sino aún más en Petrogrado, París, Londres y Roma.

"Los búlgaros dominan ahora el ferrocarril que une Okhrida, Demirhissar, Drama y Seres con el distrito de Salónica, Florina y Kastoria, cortando así las líneas de comunicación de los anglo-franceses con Valona.

"Con un nuevo avance de los búlgaros, los aliados sufrirían en los Balcanes la suerte que tuvieron en los Dardanelos.

"Los búlgaros se manifiestan muy satisfechos de la acogida que les hicieron los griegos en Drama, Seres y en otros puntos.

"Es verdad que los obispos protestaron contra la ocupación búlgara, pero consideran ésta como una consecuencia de la intervención de los aliados a cuyos ejércitos anatematizan en público, pues consideran su presencia como una humillación para Grecia.

PARIS, agosto 30. — Según el parte oficial francés, de la campaña macedónica:

"Se están librando intensos encuentros de artillería desde ayer, en torno del lago Doirán y de las márgenes del Vardar.

"Destruimos el campo de volación enemigo de Marzenci.

"Al oeste del lago Doirán, seguimos progresando en dirección al río Ljumnitza.

"Los serbios continuaron progresando ayer en dirección a Ventrenik y rechazaron fuertes ataques búlgaros al noroeste del lago Ostrovo y más al sur.

"Los comunicados búlgaros siguen mencionando pretendidos éxitos en las alas, hacia el mar y al sur de Koritza, al sudoeste de Florina.

"En realidad, los búlgaros desde el principio de las operaciones no ocuparon más que la parte no defendida del territorio griego.

"Al oeste del lago de Ostrovo, el ala izquierda serbia contuvo todos los ataques del enemigo y le infligió grandes bajas".

LONDRES, agosto 30. — Las observaciones aéreas, comunicadas de Salónica, indican una probable retirada de las tropas búlgaras.

Cámara de senadores

LA SESIÓN DE AYER

El senado se reunió ayer, para considerar los antecedentes de la asamblea legislativa de Córdoba, en la reunión efectuada para elegir senador nacional.

Iniciado el asunto, el senador Posse se opuso a que el senado resolviera dicho asunto, pues entendía que era la legislatura la única que debía resolver la cuestión.

El senado no puede declarar válido lo que antes no era, y tampoco arrebatar el derecho que tiene una provincia de elegir sus representantes.

Habla después el señor Irigoyen, quien previa explicación del por qué no entró a sesión en la anterior que celebró la cámara, declara que está en contra del procedimiento que se pretende seguir y formula una moción para que de acuerdo con la segunda parte del artículo 13 de la ley electoral, se envíe una nota a la legislatura de Córdoba, encareciéndole termine el acto de la elección de senador nacional.

En seguida el señor Patrón Costas presenta un proyecto de resolución, por el cual se reconoce senador electo al ciudadano Julio A. Roca.

Se produce un debate bastante extenso, sobre cuál de las dos mociones debía votarse primero y por fin se resuelve sea la del señor Irigoyen, que es rechazada.

Habló en contra de la entrada del doctor Roca el señor Castañeda Vega, quien dijo que el senador González podía hacer todas las citas que quisiera y apoyar su argumentación en los tratadistas más eminentes, pero de todo ello no llegaría a probar que el senado tiene facultades para hacer un senador, y después de abundar en otras consideraciones de orden legal dijo que votaría en contra.

También habló en contra el doctor Echagüe y fundaron su voto en breves palabras los senadores Malbrán y Soto, este último diciendo que hubiera tomado parte en el debate si él se hubiera encarado con las prácticas reglamentarias. Cree que la forma adoptada está en contra de toda disposición constitucional. Agrega que toda resolución que tome el senado es insanablemente nula, por cuanto ella va a despojar de un derecho inalienable a la legislatura de Córdoba.

No habiendo ningún senador que hiciera uso de la palabra, el presidente puso a votación el proyecto de resolución del senador por Salta.

Prestaron su voto por la afirmativa los senadores González, Linares, Patrón Costas, Zavala, Rojas, Molina, Estévez, Iturbe, Iturraspe Mendoza, Terán, García y Del Valle Iberlucea.

Votaron por la negativa los señores Castañeda Vega, Irigoyen, Olaechea y Alcorta, Soto, Vidal, Posse, Malbrán Guiñazú, Echagüe y Albarracín.

Exportación y precio de cereales

El director de Economía Rural y Estadística ha hecho saber al ministro de agricultura, doctor Horacio Calderón, que desde el 1.o de enero de este año hasta el 28 del corriente mes han sido exportados por los diferentes puertos del país cuatro millones ciento catorce mil seiscientos sesenta y siete toneladas de cereales, correspondiendo al trigo y harina como trigo, 1.651.764 toneladas a $ 10.60 los 100 kgs.; maíz, 1.430.643 id a id 5.10 los 100 id; lino, 481.404 id a id 13.40 los 100 id, y avena, 576.856 id a id 5.40 los 100 id.

Fundación de bibliotecas

Gestiones del comité radical de Bragado

El comité radical de la ciudad de Bragado, estimulado por un plausible propósito cultural, ha emprendido, recientemente, activas gestiones para fundar en aquella progresista localidad una biblioteca pública en el local del Club General San Martín. A tal efecto, el presidente de aquel comité doctor Pedro R. Núñez y el del club referido, señor Angel R. Alvarez, han tomado sobre sí la tarea de aportar estímulos y apoyo a la obra proyectada, interesando en ella a las personas progresistas de aquella ciudad, a los legisladores radicales de la cámara y a muchas instituciones de cultura, para el buen éxito de la iniciativa.

Es obvio insistir sobre la bondad que encierran proyectos de la naturaleza del que nos ocupa. Ya nadie discute la acción fecunda y elevada de las bibliotecas populares, cuya difusión, en nuestro país, se impone como una necesidad imprescindible del progreso alcanzado. Por tales circunstancias son de aplaudirse estas iniciativas, que son dignas de toda ayuda y que reflejan, sobre las personas y entidades que las auspician, honrosos y bien ganados prestigios.

ESTADO DEL TIEMPO

Reina tiempo algo nublado en el sur de Buenos Aires y en las regiones del centro y oeste, y bueno en las demás regiones.

Cayeron lluvias ligeras aisladas en Buenos Aires, Pampa Central y en el oeste de los territorios del sur.

Soplan vientos moderados principalmente del rumbo sur (SE. a SO.) en casi toda la República.

La temperatura ha subido algo en las provincias andinas; en las demás partes ha habido poco cambio, continuando algo bajo la normal en casi todas las regiones.

La presión atmosférica presenta centros de presión baja en el sudeste de Buenos Aires y en el extremo norte. En el oeste y sud del país está subiendo otra vez.

Sociedad de Beneficencia de la Capital

Memoria del ejercicio de 1915

La comisión directiva de la Sociedad de Beneficencia de la Capital ha presentado al ministro de Relaciones Exteriores la memoria correspondiente al ejercicio de esa institución durante el año 1915.

Según la memoria, la institución llegó al final del ejercicio sin deudas que hayan entorpecido la marcha administrativa de la misma. La estadística de asilados en la sociedad da un total de 10.518 personas no enfermas y 90.955 personas asistidas en los consultorios de su dependencia.

La suma total del dinero ingresado en la caja de la sociedad en 1915 alcanza a 450.074.90 pesos provenientes por diversos conceptos. Los legados que se han hecho a la institución en todo el año son numerosos y algunos de gran valor.

La memoria trae después una relación de la marcha de los consultorios externos de la institución, el costurero central, el asilo de madres, la casa de huérfanos, el asilo Saturnino E. Unzué, la casa de expósitos y demás asilos, sanatorios, talleres, etc., propios.

De todos los datos que proporciona esta memoria, se deduce claramente que la Sociedad de Beneficencia atraviesa por un período de franco progreso, sobrepasando en mucho las previsiones de sus alcances como institución protectora de pobres y enfermos en toda la capital. Es, sin duda grato consignar este progreso en institución tan importante y merecedora de elogio por muchos motivos.

Artistas becados en Europa

No podría decirse que nuestros gobiernos se hayan singularizado por un excesivo estímulo de las manifestaciones artísticas, y lo cierto es, que no abundan en las esferas del poder magnates que sigan la tradición de Lorenzo el Magnífico; por ello, las pocas ventajas que el Estado haya concedido a los artistas para la prosecución de su carrera, debieran ser respetadas y conservadas.

No obstante, las cosas no ocurren de tal modo y así, en razón de las necesarias economías que hubo que introducir en el presupuesto, se ha suprimido la modestísima partida destinada a mantener las becas de artistas en Europa. Siempre el hilo se corta por la parte más delgada, pero hasta por nuestro crédito en el extranjero, sería bueno evitar esa supresión, cuyos lamentables efectos no serán pocos.

Beneficios ferrocarrileros

Balances semanales

Durante la semana que terminó el 26 del corriente los ingresos del ferrocarril Central Argentino ascendieron a 1.374.000 pesos m|n.; los del ferrocarril Buenos Aires Pacífico a 950.727 pesos m|n. y los del ferrocarril Central Córdoba a 166.820 pesos de la misma moneda.

Señalan esos ingresos para el primer ferrocarril un aumento de 171.750 pesos sobre lo recaudado en igual semana del año anterior y para el último un descenso de 5.040 pesos m|n. Las entradas del ferrocarril Central Córdoba en ambas semanas fueron las mismas.

Exportación de carnes

El frigorífico "Las Palmas Produce Co. Ltd." ha cargado en Campana, con destino a Liverpool, en el vapor "Zinal" 8.000 reses de carnero congeladas, 11.326 cuartos vacunos delanteros congelados y 12.009 cuartos vacunos traseros congelados, importando 2.610 toneladas.

—En el vapor "Luzón", despachado de nuestro puerto para Italia, el frigorífico "The Smithfield and Argentine Meat Co." cargó 1.752 cuartos traseros y 1.752 delanteros congelados, con un total de 230 toneladas.

El proceso Garibaldi - Guazzone

Publicación infundada

PETICION DEL SEÑOR GARIBALDI

Varios órganos de la prensa nacional y provincial han publicado días pasados una noticia, del mismo patrón, por la cual se pretende hacer creer que la corte se ha expedido en la demanda interpuesta por el acusador señor Garibaldi contra el fallo del juez doctor Fernández Cutiellos y la confirmación del mismo por parte de la Excma. Cámara de Apelaciones, en el juicio que sigue al señor Guazzone.

Hay, en la susodicha publicación una manifiesta intención de tergiversar los hechos, pues se da a publicidad, con un mes de atraso, casi la noticia de una acordada que mantiene en pie la resolución del juez de la causa y de la cámara, pero no resuelve la denuncia de Garibaldi sobre violación de la ley y torcidos procedimientos, la que queda en pie, y más tarde o más temprano ha de ser en una u otra forma resuelta.

Que el señor Garibaldi tiene razón lo dicen bien claramente los hechos recientes, amonestación que acaba de dictar la suprema corte al juez doctor Manuel Fernández Cutiellos, por causas similares a las denuncias de esta incidencia y la suspensión por parte del jury del camarista doctor Elbio Medina, lo que viene a corroborar nuestra aserción de que en la provincia de Buenos Aires no existe justicia en el amplio concepto de la palabra y de que, como en Dinamarca, hay algo que huele mal y denuncia la desmoralización que invade a esta rama de la administración.

Está justificado, pues, que convengamos en la necesidad de remover esos poderes si queremos que en aquel estado los derechos ciudadanos estén garantizados por igual para todos.

A pedido del señor Garibaldi hacemos la aclaración, esperando que su causa se resuelva, o de lo contrario, hemos de volver con todo el acopio de antecedentes y documentación que para el caso poseemos.

Noticias religiosas

La procesión religiosa correspondiente a septiembre de las que viene celebrando mensualmente la Congregación de la Inmaculada Concepción y de San Luis Gonzaga se efectuará el domingo próximo, habiéndose ya hecho los preparativos necesarios para que alcance grandes proporciones y revista todo lucimiento.

La fecha de la peregrinación a la basílica de Luján, que se realiza todos los años, ha sido fijada para el domingo 10 de septiembre, y será ella presidida este año por el nuncio apostólico monseñor Torregrossa.

El tren especial en que partirán los peregrinos saldrá de la estación Once a las 7 a. m., pudiéndose retirar los boletos hasta el sábado 9 en la secretaría de la congregación de la Inmaculada Concepción y de San Luis Gonzaga.

Son muchos los pasajes retirados ya y ello hace presumir que la peregrinación de este año alcance proporciones notables.

Primer aniversario del Studebaker

INTERESANTE PROGRAMA DE FIESTAS

Una práctica festiva, original y simpática, inicia en la vida de nuestro comercio la sucursal de los automóviles Studebaker, cuya instalación en Buenos Aires, con representación para toda la América del Sud, se efectuó hace un año con el programa de fiestas que en conmemoración de su primer aniversario de estadía en el país, está desarrollando en estos días.

Los festejos del aniversario que durarán hasta mañana, iniciáronse ayer con todo lucimiento en el local de la sucursal, Avenida de Mayo 1235, en donde de 9 a 12 a. m. se hizo la recepción a los concesionarios y subconcesionarios que llegaron de diferentes puntos con el exclusivo objeto de tomar parte en esas fiestas conmemorativas. Por la tarde efectuóse la primera reunión de negocio, haciendo uso de la palabra el señor D. B. Richardson que dió a todos la bienvenida, siendo ella agradecida en auspiciosos conceptos por el señor Moreslli, de Bahía Blanca, que es el concesionario más antiguo en la Argentina. Luego tomó otra vez la palabra el señor Richardson, quien hizo la revista del primer año de la sucursal Studebaker en Sud América, y a continuación el señor Severo S. Muntaner, jefe de ventas disertó sobre "Nuestra línea de conducta y las relaciones con nuestros concesionarios", promoviéndose con tal motivo un entusiasta debate. Por la noche como huéspedes del Studebaker, los concesionarios visitaron los teatros acompañados por los empleados de la sucursal.

El programa de hoy era en extremo interesante y fué cumplido hasta los números de la tarde, a toda satisfacción.

Por la mañana se realizó la visita al depósito y taller de Studebaker, recibiendo los huéspedes una excelente impresión de los progresos que acusan sus instalaciones, y terminada la visita, se dirigieron al Majestic Hotel donde se sirvió un almuerzo en el que reinó franca y optimista cordialidad.

En momentos de cerrarse esta edición, se celebra la segunda reunión de negocios en la que hacen uso de la palabra los señores Paul Rhoard, jefe técnico, Enrique Quirk, jefe de sección comercial, y C. Coates, de Montevideo. A las nueve de la noche los huéspedes visitaron otra vez los teatros.

Mañana se llevará a cabo la tercera reunión de negocio, teniendo temas a desarrollar los señores D. B. Richardson, que disertará sobre el "Fean Work"; Polero, vendedor de la capital que narrará como hizo la primer venta, Severo S. Muntaner sobre organización de territorio; y discusión de venta por todos.

A las 2.45 de la tarde, se hizo un paseo por muchas de las calles de la capital en coches Studebaker y a la 9 p. m.; celebraráse en el Majestic Hotel el gran banquete que ofrece a los huéspedes el gerente de la sucursal y en ese acto harán uso de la palabra los señores Francisco Vignati, jefe de ventas al detalle; Severo S. Muntaner, jefe de ventas por mayor; D. B. Richardson, representante para América del Sud; Paul Rhoas, París Giannini, Arturo Gibbs, Germin Macchi y un periodista de esta capital.

DE LA PLATA

SESIONES LEGISLATIVAS

Mañana vence el período de sesiones ordinarias de la Legislatura, y no habiéndose convocado a sesiones de prórroga hasta ahora, puede asegurarse que por este año ha terminado el funcionamiento de la Legislatura.

El hecho no debe causar extrañeza, pues es sabido cuánto molestan al señor Ugarte las sesiones de las cámaras, en razón, principalmente, de los deslices y traspiés que sufren continuamente sus ministros y legisladores, en su afán comprensible y obsequente de defender su obra de gobierno.

PAGO DE IMPUESTOS

Mañana vence el plazo para el pago de los impuestos fiscales (segunda cuota) sin que el P. E. haya accedido a las ardientes solicitaciones de una prórroga, solicitada por numerosos contribuyentes, firme en su propósito inquebrantable de ser acreedor inexorable.

Desde el primero de septiembre, pues, se cobrarán los impuestos territorial, agropecuario, de caminos y desagües con un 30 por ciento de recargo.

MONUMENTO A SARMIENTO

Mañana será girada al presidente de la comisión pro monumento a Sarmiento, Dr. José Luis Cantilo, la suma de $ 3.421.88, producto de la suscripción voluntaria iniciada entre los alumnos de las escuelas de la provincia, bajo la base de una cuota máxima de 10 centavos.

Unión Cívica Radical

COMITE DE LA CAPITAL

Las elecciones del 31

Convocados por sus respectivos comités y con el propósito de cambiar sus autoridades, se realizarán el 31 del corriente las siguientes asambleas, de acuerdo a las siguientes bases:

De acuerdo con lo resuelto por el comité de la capital sólo serán admitidos los votos de los adherentes inscriptos que hayan firmado en los registros de los comités de sección hasta el 29 de febrero ppdo.

Sección 1.a, Bogotá 3711, de 7 p. m. a 11.30; 2.o, Monteagudo 12, de 8 p. m. a 11.30; 3.a Montes de Oca 716, de 8 p. m. a 11.30; 4.a Almirante Brown 1064, de 3.30 p. m. a 11.30; 5.a Membrillar 83, de 5 p. m. a 11.30; 6.a Formosa 24, de 8 p. m. a 11.30; 7.a, Gazcón 651, de 7 p. m. a 11.30; 8.a, Rioja 1274, de 6 p. m. a 11.30; 9.a, Bermejo 53, de 7 p. m. a 11.30; 10.a, Belgrano 2470, de 8 p. m. a 11.30; 11.a, Azcuénaga 359, de 8 p. m. a 11.30; 12.a, Tacuarí 1089, de 7.30 p. m. a 11.30; 13.a, Santiago del Estero 453, de 8 p. m. a 11.30; 14.a Talcahuano 463, de 8 p. m. a 11.30; 15.a Warnes 672, de 2 p. m. a 11.30; 16.a Moldes 2159, de 8 p. m. a 11.30; 17.a, Federico Lacroze 3179, de 8 p. m. a 11.30; 18.a, Güemes 4034, de 7 p. m. a 11.30; 19.a, Azcuénaga 1396, de 8 p. m. a 11.30; 20.a, Cerrito 1225, de 8 p. m. a 11.30.

Tomás Le Breton, presidente; Orestes Franzoni, Pedro A. Niseggi, Roberto M. Ortiz y Leónidas Anastasi, secretarios.

CIRCUNSCRIPCION 10.a

Balvanera Sud

La asamblea para la renovación de las autoridades de este comité se efectuará el 31 del corriente, de 8 a 11.30 p. m. en el local Belgrano 2470. La comisión escrutadora la componen las siguientes personas: Titulares, Esteban S. Lewis, José A. Garibaldi, Ramón Fariña Paz y Pablo Haude; suplentes, José María Ferreyra, Victorio Vago, José Giannastasia y Rómulo Agosti.

CIRCUNSCRIPCION 11.a

Balvanera norte

Las elecciones para el cambio de autoridades de esta parroquia, se efectuarán en la fecha señalada por el comité de la capital en el local Azcuénaga 359, de 8 a 11.30 p. m., estando formada la comisión escrutadora por los señores doctor J. A. Amuchástegui, Miguel Ripa Elzaurdia, José Rimoldi y Antonio Z. Ferrer como titulares y por los señores Juan B. Chiossone, Alejandro Alberganti, Samuel Goldenstein y Augusto Darré como suplentes.

Al mismo tiempo la comisión de tachas compuesta por los señores Miguel Ripa Elzaurdia, doctor José A. Amuchástegui, doctor Ernesto H. Celesia y José Juan Devoto, de acuerdo con las tachas presentadas, se ha expedido en su resolución, ante la comisión directiva, con fecha 22 del corriente, estando a disposición de los correligionarios en el local del comité, todos los días de 10 a. m. a 11 p. m. la copia del acta labrada con tal objeto.

CIRCUNSCRIPCION 13.a

Monserrat

Se convoca a los afiliados al comité radical de la circunscripción 13.a y que hayan firmado el libro de adherentes antes del 29 de febrero ppdo. para que concurran a la asamblea de renovación de autoridades que se realizará el 31 del corriente, de 8 a 11.30 p. m., en nuestro local, Santiago del Estero 453. Es necesario presentarse con la libreta de enrolamiento.— Los secretarios.

CIRCUNSCRIPCION 15.a

San Bernardo

El jueves 31 del corriente, de 2 a 4 y 30 p. m., se efectuará en este comité la elección de nuevas autoridades para la C. D.

—Hoy miércoles, a las 8.30 p. m., en el local Warnes 672 (altos), se reunirá la comisión directiva de este comité a objeto de tratar asuntos electorales urgentes.

CIRCUNSCRIPCION 18.a

Las Heras

El comité de esta sección realizará la asamblea para renovación de las autoridades del mismo en su local Güemes 4034, el día 31 del corriente de 7 a 11 p. m.

La comisión escrutadora se ha constituído en la forma siguiente:

Titulares: doctores Pedro A. Fox, Amadeo E. Grandi, Servando A. Gallegos y señor Hilario Ibarra.

Suplentes: señores Manuel E. Bravo, Tomás Mc. Gough, Pompeyo L. Caimi e Isaac Marcelino Añón.

CIRCUNSCRIPCION 20.a

Socorro

El próximo jueves 31, de 8 a 11.30 p. m., efectuará este comité su asamblea a los efectos de renovar sus autoridades.

Con tal objeto, fué designada la siguiente comisión escrutadora:

Titulares: Dr. Cesáreo Urquiola, señores Pedro J. Cremona, Pedro Gregoratti, Miguel J. Grimolizzi.

Suplentes: Señores Pedro Iribarren, Carlos Galli, Jorge Chartier, Alejandro Colombo.

CENTRO RADICAL DE ESTUDIOS SOCIALES DELFIN GALLO

El viernes próximo tendrá lugar la primera conferencia pública patrocinada por el Centro Radical de Estudios Sociales Delfín Gallo, en el salón de actos de este diario.

Hará uso de la palabra el doctor Mario A. Carranza, sobre un tema de palpitante actualidad. A continuación el diputado nacional doctor Vicente C. Gallo.

La conferencia comenzará a las 9 de la noche.

Las tarjetas de acceso al salón pueden solicitarse en nuestra administración, Avenida de Mayo 769, de 4 a 6 de la tarde.

CIRCUNSCRIPCION 9.a

Balvanera Oeste

La asamblea para la renovación de las autoridades se efectuará mañana, de 7 a 11.30 p. m.

La comisión escrutadora ha quedado constituída en la siguiente forma:

Titulares: Prudencio E. Fernández, Dr. José A. Raíces, Francisco A. Turano, Luis Cevini y Eugenio Beltrame.

Suplentes: Teófilo Lescurat, Alejandro Agoa, Victoriano Imizcoz y Miguel Laxague.

CIRCUNSCRIPCION 2.a

San Cristobal Sur

Este comité, con motivo de la renovación de sus autoridades que se efectuará el día 31 del corriente, de 8.30 a 11.30 p. m., ha designado la siguiente comisión escrutadora:

Presidente: Santiago Sanguinetti.

Titulares: Nicolás Bratosevich, César Finoquetto, Adolfo Denis, Félix Ortiz.

Suplentes: Víctor Vanzulli, Angel A. Costa, José Poggi, Mauricio Depedri.

CIRCUNSCRIPCION 4.a

San Juan Evangelista

Este comité ha resuelto que las horas de las elecciones de renovación de la C. D. sean desde las 8.30 a 11.30 p. m., habiendo nombrado a los señores siguientes para formar la comisión de escrutinio:

Titulares: Aquiles J. Buach, Alberto Alegre, Emilio J. Rambaut y José Molinari.

Suplentes: Alfonso Festenesi, Juan Ballero.

CIRCUNSCRIPCION 14.a

San Nicolás

El jueves 31, de 8 a 11.30 p. m. en el local de la secretaría, calle Talcahuano 463, tendrá lugar la renovación de autoridades de este comité. En esta elección pueden participar todos los adherentes que tengan su firma registrada en el libro de adherentes seis meses antes del día de la elección.

CIGARRILLOS
La Cubana
40 cts

Solamente el tabaco más fino y costoso —tabaco puro de La Habana, elegido con sumo cuidado—ha sido adoptado para la elaboración de La Cubana. Se emplea únicamente papel de arroz de primera calidad.

E. Estrada y Cía. — Buenos Aires.

Establecimiento termal del Rosario de la Frontera
(Provincia de Salta)
Temporada de invierno: 1º de Mayo a 31 de Octubre
Temperatura media: 20° sobre cero
Administrador: Sr. Manuel Bonet Bofill
Médico: Dr. Adolfo Estremera
Gerente: Sr. Alejandro Dubuc
Administración en Buenos Aires: Calle Sarmiento 487
Unión Telefónica 4487, Avenida

IMPORTANTE Los más eminentes sabios europeos durante la triste experiencia de la guerra actual han proclamado que los mejores desinfectantes son los HIPOCLORITOS. — El
ANTIBACTER
preparado ya antes de iniciarse la guerra, por el INSTITUTO BIOLOGICO ARGENTINO es una solución neutra de hipocloritos de sodio y de magnesia.
El hecho de que lo hayan adoptado todos los cirujanos y médicos del país como también los principales Hospitales de la República, demuestra claramente su eficacia. El ANTIBACTER no es venenoso y se puede simplemente beberlo y hasta inyectarlo en las venas sin peligro ninguno.
Mata los microbios y al mismo tiempo estimula los procesos de reparación de los tejidos, cosa que ningún otro desinfectante ha logrado hacer hasta la fecha.
Se vende en todas las buenas farmacias. — Pidan prospectos gratis al
Instituto Biológico Argentino
BUENOS AIRES — AVENIDA DE MAYO 1288

[illegible] la Escuela de Mecánicos Agrícolas de Rafaela

[illegible] DE UN ESTABLECIMIENTO MODELO

[illegible] iniciativas del gobierno de Santa Fe

[illegible] creada po[r] el [gobierno] de la provincia de Santa Fe [illegible] de la iniciativa privada de S[r.] [Héctor] Harispe, fundador y director de la misma, que en su principio [illegible] el concurso moral del go[bierno] para [illegible] esta escuela [illegible] pero habiendo tenido

[Sr.] Héctor Harispe, fundador y director de la escuela

[m]uy feliz acogida la idea, la pequeña [escuela] que se inició aunque grande en [sus] propósitos se convirtió en impor[tan]te institución de enseñanza de me[cá]nica agrícola y sus afines bajo la [de]pendencia del ministerio de ins[tr]ucción pública y agricultura de la provincia.

Objeto:

El objeto que se persigue en esta [ins]titución es hacer hombres prácticos conocedores a fondo de la aplicación, manejo, trabajo, rendimiento, monta[je] y reparaciones generales de todas [l]as máquinas e implementos agrícolas usuales en las labores agrícolas-

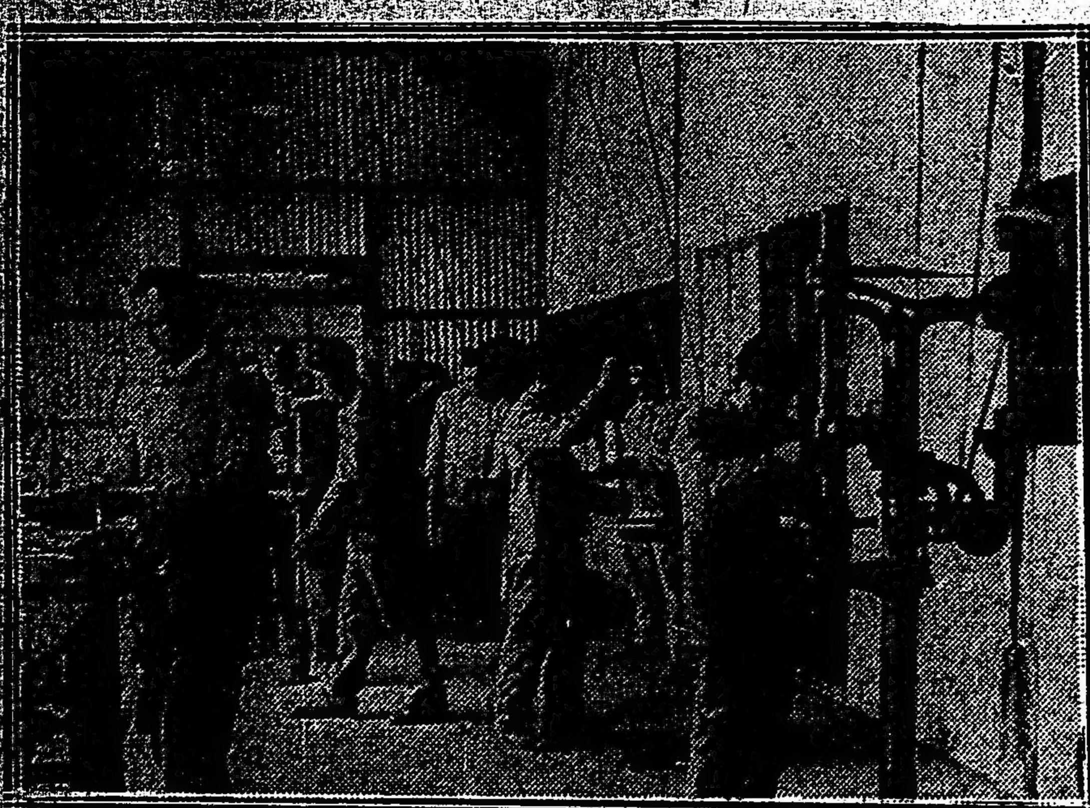

Sección ajustaje

ganaderas y sus afines; como también que tengan ideas generales de construcciones, de modo que ese mecánico agrícola que más bien será un artesano rural, sea un elemento capaz de resolver cualquier dificultad haciendo o dirigiendo, dificultades todas estas que se presentan a diario en la campaña en estos asuntos, desterrando los sistemas empíricos y rutinarios y suplantándolos por sistemas modernos casi siempre susceptibles de aminorar trabajo y aumentar rendimiento.

Plan de estudios:

El curso completo es de dos años. Empezando los cursos el 1.o de Febrero y terminando el 30 de noviembre. Se dictarán las siguientes asignaturas: Primer año: Fragua y calderería, ajustaje, carpintería elemental, trabajos mixtos, prácticas de taller de máquinas industriales, construcciones ligeras, agricultura, instrumentos de agricultura, instrumentos de ganadería, motores y calderas, calderas, pozos diversos, dibujo, idioma nacional, matemáticas: (Aritmética, geometría y física elemental), electricidad elemental.

Segundo año: Calderería, ajustaje,

Sección fraguas

torno, carpintería, mecánica aplicada, construcciones, agricultura en general, máquinas de agricultura y ganadería, motores y calderas, automóviles y autotractores, montaje, hidráulica agrícola, dibujo, matemáticas: (Volúmenes, problemas generales y física), electricidad, trabajos generales.

Instalación—

La escuela está compuesta por una manzana de terreno que contiene: en el cuadro central el principal cuerpo de edificio destinado a los talleres y compuesto por las siguientes secciones: fraguas, ajustaje, carpintería, sala de máquinas, depósito de materiales, aula de clases teóricas y depósito general de máquinas.

Detrás de estas secciones se hallan el pabellón de higiene y caballeriza.

El cuadro derecho se halla ocupado por el edificio de la dirección y el izquierdo por pequeños cultivos experimentales.

Circundan todas estas construcciones un cercado de tejido de alambre.

La sección fraguas comprende una instalación compuesta de cuatro fraguas dobles fijas y una portátil, que forman un total de nueve fuegos accionados por un ventilador a trasmisión, con sus correspondientes yunques, morzas, estampas y demás herramientas necesarias.

La sección ajustage comprende dos tornos de precisión, una sierra mecánica para metales, una piedra esmeril doble de alta velocidad sobre plataforma, y una máquina de agujerear a varias velocidades, una sección de bancos de montaje, otra sección de bancos de ajustaje, un completo equipo de herramientas de precisión que permite desarrollar toda clase de trabajos, cualquiera que sea su importancia. Todas estas máquinas movidas a trasmisión accionadas por motores eléctricos.

La sección carpintería consta de un amplio local en donde hay diez bancos con sus equipos de herramientas correspondientes, dos tornos, una piedra de afilar accionada mecánicamente y una idem a mano.

Conjuntamente a este local se halla el sitio destinado a la reparación de máquinas grandes.

El aula de clases teóricas se compone de un recinto con capacidad para cuarenta alumnos, estando provista de una buena serie de aparatos de enseñanza, cuerpos geométricos y cuadros descriptivos en general.

El almacén de materiales consta de estanterías convenientemente divididas, a fin de que en ellas estén perfectamente clasificados los diversos materiales que para el desenvolvimiento de la enseñanza se necesitan. Figura también en dicho almacén una sección destinada a exposición de los trabajos ejecutados por los alumnos.

A continuación se halla el depósito de máquinas agrícolas, en el cual se exponen diversos tipos de máquinas, cedidos en calidad de préstamo por particulares y casas comerciales.

El Pabellón de Higiene consta de un amplio cuarto guardarropa para los alumnos, y otro idem para los profesores, cuarto de baño y lavatorios, más sus ws. cs. correspondientes, todo servido por una buena instalación de aguas corrientes y obras sanitarias.

A poca distancia de este pabellón se hallan los servicios auxiliares de caballeriza, cochera y depósito de herramientas del labranza.

Todo forma un buen conjunto en un parque de diversas plantaciones con más de doscientos árboles de sombra.

El edificio de los talleres es armado sobre madera pinotea y cubierto con cinc con buena altura, amplia ventilación y comodidades, pero todo construido dentro de un marco de absoluta economía. Este edificio está situado en el centro de la manzana, de

Dirección y talleres

modo que puede ampliarse en sus cuatro sentidos a medida que las necesidades lo requieran.

Para el servicio general y el de riego, y como prevención para caso de incendio, en este parque existe una instalación de agua semisurgente con bomba accionada por motor eléctrico que vuelca en un tanque de cinco mil litros colocado a ocho metros de altura.

Frente a la escuela el señor Rafael Fougere ha cedido gratuitamente por el término de tres años media manza-

Sección carpintería

na de terreno en la cual se harán otros cultivos mayores.

La casa-dirección construída en mampostería, consta de una sala para dirección, tres habitaciones para el director, un pequeño depósito, sótano y los servicios auxiliares correspondientes rodeado por sus cuatro costados por jardines.

Memoria:

Esta escuela fué creada por el Poder Ejecutivo de la provincia por decreto fecha 6 de mayo de 1915.

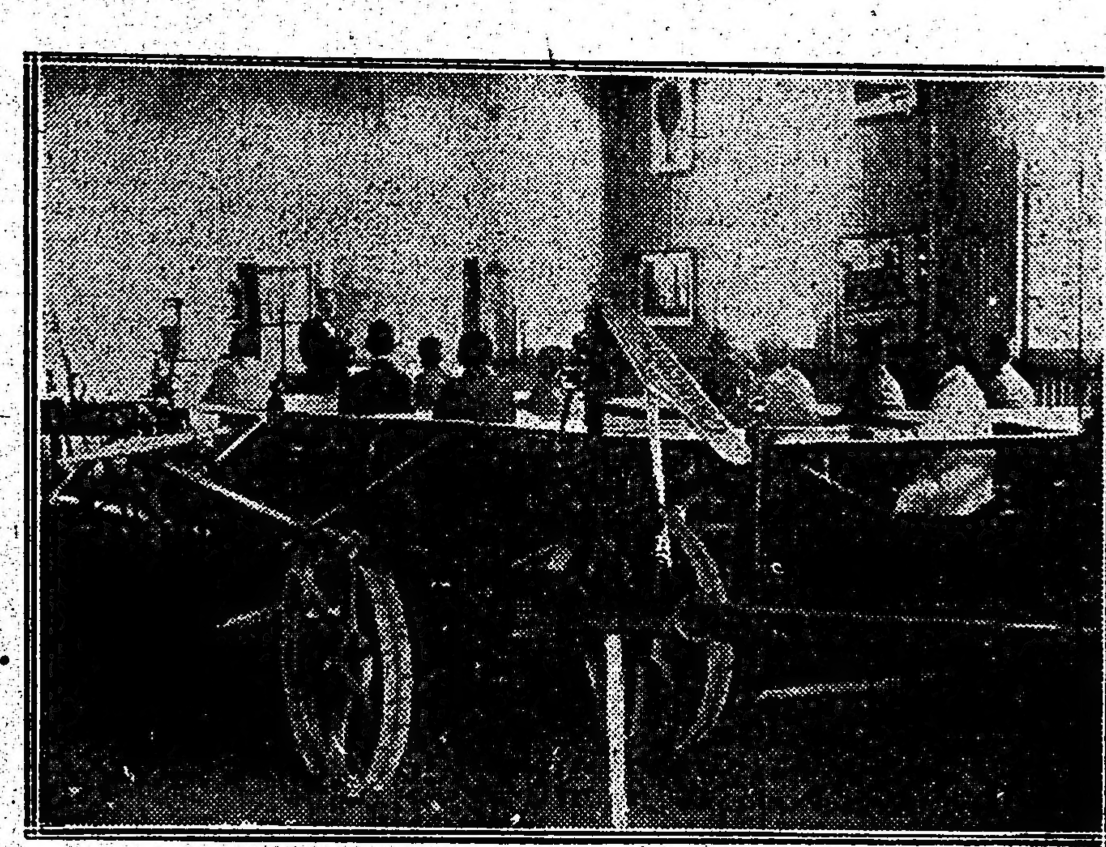

Aula de clases teóricas

Inaugurada el 24 de octubre del mismo año.

El 1.o de noviembre al 15 de diciembre se dictó un curso preparatorio con una asistencia regular de 17 alumnos.

A pesar del mal año pasado y de las grandes dificultades que han tenido las zonas agrícolas de todo el país, para la apertura del primer curso, fueron inscriptos cuarenta y cinco alumnos, habiéndose retirado diez y ocho ingresados al saberse que no se creaban las becas que el gobierno de la provincia en oportunidad ofreciera.

A los efectos de la enseñanza, administración y explotación, la escuela está dividida en las secciones siguientes: fragua, ajustaje, carpintería, agricultura y trabajos generales.

Los alumnos hacen rotación, quedando una semana en cada sección, desarrollando en esta forma todo el programa.

El personal está dividido en la siguiente forma:

Director-profesor—

Tiene a su cargo:
Dirección,
Administración,
Sección Trabajos generales,
Cátedras:
Motores y calderas,
Hidráulica agrícola.

Profesor de mecánica—

Tiene a su cargo:
Sección ajustaje,
(Indicaciones en fraguas),
Cátedras:
Dibujo de mecánica.
Electricidad.

Profesor de Carpintería—

Tiene a su cargo:
Seción carpintería.
Almacén de materiales.
Cátedras:
Geometría.
Dibujo.
Construcciones ligeras.

Profesor de agronomía—

Tiene a su cargo:
Sección agricultura.
Cátedras:
Agricultura.
Física.
Idioma nacional.

Maestro de Herrería:

Tiene a su cargo:
Sección fraguas
(Trabajo práctico).

Auxiliar de Dirección:

Tiene a su cargo:
Correspondencia
Planillas
Control.

Habiendo presentado los trabajos efectuados por los alumnos durante el primer trimestre a la Exposición de Productos Agrícolas en industrias afines, inaugurada en Santa Fe el 6 de mayo ppdo., la Escuela ha obtenido medalla de plata dorada cedida por la Bolsa de Comercio de Buenos Aires.

A pesar de las muchas dificultades por que ha atravesado la Escuela debido a la demora con que el gobierno efectúa el pago de las partidas destinadas a compra de materiales y sostenimiento general, se va desarrollando la enseñanza regularmente.

Se ha empezado a ejecutar diversos trabajos del ramo para el público con los cuales se desarrolla el programa y con cuyo producto se abonan pequeños jornales en concepto de estímulo a los alumnos.

Sección agricultura. — Cultivos experimentales

Instrucción Pública

CONSEJO NACIONAL DE EDUCACION

El consejo nacional de educación, en su última sesión ha adoptado las siguientes resoluciones:

1.o Aceptar la renuncia interpuesta por la maestra de tercera categoría de la escuela núm. 15 del C. E. 11, señora Encarnación P. de Latorre.

2.o Acordar el pase que solicita la maestra de la escuela núm. 2 del C. E. 11, Sta. Angela Brandoli a la núm. 15, nombrándose para esta última escuela a la M. N. Sta. M. Emilia Auli.

—Trasladar a la escuela nacional núm. 16 Colonia Garabí, provincia de Corrientes, en el carácter de directora, a la actual maestra auxiliar de la escuela núm. 8, Sta. Amada Solís; nombrándose en su reemplazo, maestro ayudante de la escuela núm. 8, Estación Jofré, de la misma provincia, al maestro normal señor Florencio González.

—Permutar en sus respectivos puestos, conservando sus actuales sueldos y categorías, a los maestros directores de las escuelas nacionales núm. 34 Angostura y N.o 81 Zelayas (Tucumán), Sta. María C. Arce y Sr. Pedro Ocaranza.

Trasladar a la escuela nacional N.o 34 citada, en el mismo carácter, a la ayudante de la escuela núm. 81 (Tucumán), Sra. Calixta F. de Ocaranza.

—1.o Aceptar las renuncias del maestro director y de la ayudante de la escuela núm. 1 Gallareta (Santa Fe), señor José Sosa Rodríguez y señora Emilia B. de Sosa.

2.o Trasladar para reemplazarlos, conservando sus actuales sueldos y categorías, a la señora Rosario L. de Fernández Gez y Sr. Antonio Fernández Gez, maestra directora y ayudante respectivamente, de la escuela número 117 Calchaquí (a pedido de los interesados).

3.o Trasladar a la Escuela núm. 118, Sta. Luisa A. Silva.

CENTRO ESTUDIANTES DEL PROFESORADO SECUNDARIO

La conferencia que había organizado este centro, y que fué postergada por enfermedad del conferenciante, se dará mañana a las 8.30 p. m. en el salón de conferencias del Instituto Nacional del Profesorado Secundario, Valentín Gómez 3163.

Abrirá el acto el señor Samuel Hartidge, a continuación el doctor Manuel María Oliver dará una conferencia sobre la personalidad y teoría del sabio Florentino Ameghino. El señor Raúl Aury amenizará el acto con los siguientes números de violín Kuyaviak de Wieniaivsky y Mattinata de Leoncavallo.

LA LECTURA DIDACTICA

El profesor doctor Leopoldo Langhi Bracaglia, inauguró anoche en el local del colegio nacional Mariano Moreno, la serie de lecturas didacticas y paráfrasis de la obra clásica "Ovid and the Renascence in Spain", por el doctor Rudolph Schevill de la Universidad de California.

El viernes próximo a las 9.30 p. m. continuarán estas lecturas, siempre a cargo del profesor doctor Longhi; los interesados en asistir a ellas deben presentarse al local del colegio calle Bartolomé Mitre 3550, el viernes a las 9.15 p. m.

ESCUELA PRESIDENTE MITRE

El doctor Arturo Enríquez dará en el local de esta escuela mañana a las 5 de la tarde, una conferencia sobre "higiene escolar" dedicada al personal docente del distrito escolar 8.o

VISITA AL INSTITUTO BACTERIOLOGICO

El presidente del Consejo Nacional de Educación ha comunicado al presidente del Departamento Nacional de Higiene en respuesta de su nota fecha 25 de julio ppdo., que este H. Consejo no tiene inconveniente en disponer que el personal directivo y docente y alumnos de las escuelas de la capital, concurran a visitar el instituto bacteriológico del departamento de su digna presidencia, y a escuchar las conferencias que darán; si bien para facilitar la mejor concurrencia sería preferible que ello tuviera lugar en día hábil.

CONFERENCIAS PUBLICAS

Hoy, a las 5.30 de la tarde, tendrá lugar la anunciada conferencia del profesor don Carlos Gutiérrez Larreta sobre el tema: "El arte enfermo".

UNIVERSITARIAS

FACULTAD DE DERECHO

Mañana jueves vence el plazo acordado por el consejo directivo de esta facultad para la presentación de tesis.

NOTAS POLICIALES

EL INCENDIO DE ESTA MAÑANA

Un negocio destruído por las llamas. Valiosas pérdidas

Esta madrugada próximamente a la 1.30 se declaró un voraz incendio en un negocio de tienda y mercería de la calle Rivera 1602 propiedad de Juan Bautista Solari.

El negocio ocupaba un edificio propiedad de don Benigno Brañeira, compuesto de un salón de seis metros de largo por cinco de ancho y cuatro habitaciones donde vivía la familia del dueño del comercio.

A la hora que comenzó el incendio Solari y la familia no se encontraban en la casa; habían ido a un teatro y recién regresaron cuando el edificio ardía por los cuatro costados.

En el negocio dormía el dependiente Guillermo Barros que despertó al resplandor de las llamas y tuvo que huir escalando una pared del fonde de la casa, para conseguir salvarse.

Cuando acudió la policía el incendio había asumido ya grandes proporciones.

Inmediatamente se solicitó telefónicamente el auxilio de los bomberos y minutos después llegaban al lugar del siniestro el destacamento de la comisaría 21 y la guardia del cuartel central al mando del comandante Granaderos.

Desde el primer momento los bomberos consideraron que era inútil intentar salvar la tienda, pues todas las existencias eran presa de las llamas. Se procedió entonces a evitar que el fuego se propagara a las casas vecinas que corrían grave riesgo.

Los bomberos emplazaron una autobomba en la esquina de Humbolda y Rivera y tendieron cuatro líneas de mangueras con las que comenzaron a descargar agua sobre la hoguera.

Los bomberos trabajaron por espacio de dos horas hasta que consiguieron circunscribir el incendio a su foco inicial.

A las cinco de la mañana el fuego había sido totalmente extinguido, quedando de la tienda solo los escombros.

El negocio representaba un capital de 100.000 pesos en mercaderías e instalaciones, estando todo asegurado en diversas compañías.

Las pérdidas son totales.

El edificio ha sufrido grandes perjuicios, cuyo valor aún no se conoce.

La policía de la sección 33 que intervino desde el primer momento ha detenido al dueño de la tienda y al dependiente Barros.

El origen del incendio no se conoce y existen ciertos motivos y detalles para presumir que se trata de un delito.

Los detenidos han sido incomunicados y puestos a disposición del juez de instrucción de turno hasta tanto se establezca si existe culpabilidad por parte de ellos.

ATROPELLADO POR UN CARRO

En la calle Castillo frente al número 994 un carro de dos ruedas tirado por un caballo derribó al transeunte Salvador Fortunati. Este fué apretado por una de las ruedas del vehículo y sufrió contusiones de importancia en la pierna izquierda.

El conductor del carro ha sido detenido en la comisaría 43.

DETENCION DE UN RATERO

Esta mañana en el mercado Abasto Proveedor fué sorprendido el sujeto de malos antecedentes Francisco Payano o Caballero en momentos que hurtaba un canasto lleno de verduras perteneciente a José Dordano.

El ladrón al verse descubierto abandonó el canasto y huyó, pero fué perseguido por un agente de policía y a las pocas cuadras detenido.

Payano ha sido alojado en la comisaría 9.a y puesto a disposición del juez correccional de turno.

BANDERAS
ADORNOS
Para fiestas y casamientos
Suc. Vda. Longobardi-Bolívar 280

CRONICA SOCIAL

[illegible] de septiembre próximo celebra[illegible] aniversario de su casamiento [illegible] Agustín García y señora María [illegible] Estrada de García. [illegible] aniversario ha de dar [illegible] ocasión elocuente de [illegible] que los nombra[illegible] constituían en nuestros altos [illegible].

◎◎◎

[illegible] reunido en asamblea la archicofradía del Santísimo, establecida en la capilla de las adoratrices de la calle Pa[illegible], a fin de renovar sus autoridades. La elección dió el siguiente resultado: Presidenta, Elvira [illegible] de la Riestra de Lainez (reelecta); vicepresidenta primera, Lola Avellaneda de Viale; vicepresidenta segunda, Inés Ortiz Basualdo de Peña.

Se resolvió que en la primera reunión próxima se elegirán las vocales.

Asistieron, entre otras, las señoras:

Aurelia Rosa Ocampo de [illegible], Concepción Unzué de Casares, Josefina Achával de Cantilo, Lola Avellaneda de Viale, Jovita Llobet de Echagüe, Carmen Cañás de Romero, María Elina Peralta Alvear de Lainez, Dalmira Cantilo de Gallardo, María Moreno de Mansilla, Laura G. de García y María Catalina Ripa Elzaurdia.

◎◎◎

La Sociedad de Beneficencia de la Capital ha elevado al ministro de Relaciones Exteriores y Culto la memoria correspondiente al año de 1915. Este documento condensa la labor de la meritoria institución.

La sociedad termina el año sin deuda y sin que se haya entorpecido su marcha administrativa, a pesar de la crisis por que se atraviesa.

Esto dice la memoria, debido a que las inspectoras aceptaron un descuento de 10 por ciento en la partida de gastos generales, lo que ha facilitado el pago de una parte de las obras que estaban aprobadas.

El movimiento de asilados durante el año de 1915 ha sido de: entradas 15.242 y las salidas 10.872.

En conjunto, los asilados han sumado 19.518 personas, y el número de enfermos asistidos sin hospitalización en los consultorios externos ha sido de 90.955; unido éstos a los asilados, arroja la suma de 109.566 casos, en los que han intervenido los médicos de la institución.

En las farmacias de los hospitales se han despachado 212.382 recetas.

Debido a la difícil situación económica, el importe de las donaciones y legados y sus rentas percibidas por la sociedad han sido sensiblemente menores que en el año anterior.

A pesar de estos inconvenientes, la sociedad ha creado nuevos servicios médicos para atender a los niños pobres del barrio sur de la capital.

Se han concentrado también en un costurero central en que funcionaban en los establecimientos de la institución, con el objeto de formar un personal idóneo que satisfaga mejor las necesidades de todas las dependencias, el que funciona provisionalmente en la casa legada por el doctor Federico Garrigós.

Respecto al asilo de madres, dice la presidenta que ha tenido una conferencia con el doctor Santiago Rocca, con el fin de consultarle si la sociedad podría servirse del terreno legado por su señor padre, y del que ya ha tomado posesión, para levantar un asilo que se destinaría a recoger a las madres en sus últimos meses, y habilitar también en él, una sección de consultorios externos. Dicho señor se manifestó conforme con esta iniciativa, con la condición, empero, de que también se habilite en el establecimiento una escuela donde se puedan educar gratuitamente, de 80 a 100 niños externos, pues tal había sido la voluntad expresa de su padre, al instituir su importante legado.

Si la sociedad consigue más fondos de la ley de hipódromos, en forma de subsidio anual, podría realizar una gran obra, aplicándolo al levantamiento del asilo a que me refiero; y una vez que se percibiera el legado de pesos 400.000 de la testamentaría del señor Rocca, cuya entrega se ha resuelto no apurar por las dificultades del momento; tendría con qué sufragar los gastos de esta nueva dependencia, sirviéndose solamente de las rentas que ese legado produjera.

De la casa de huérfanos dice que empieza a desarrollar un nuevo programa de educación e instrucción de las niñas que ha impuesto la reorganización del personal, de acuerdo con las nuevas necesidades.

Sacando provecho del desalojo que se hizo en el Paraná de las Hermanas del Huerto, se van cubriendo con ellas las vacantes que se producen en el personal laico.

Se ha proyectado el establecimiento de una escuela de economía doméstica, con secciones de lavado y planchado de ropa, cocina, limpieza e higiene, medicina doméstica, corte y confección, y la creación de los cursos correspondientes a los 5.o y 6.o grados de instrucción primaria, a fin de preparar las niñas para cursos superiores de la misma escuela. Dicho establecimiento exigirá algunos gastos que es indispensable realizar para ampliar la cocina, construir un lavadero, etc., para lo que la sociedad acaba de autorizar la inversión de 5.314 pesos.

Merced a la generosidad de la socia señora Julia Sáenz Rosas de Roseti, se han cambiado las planchas antiguas del taller correspondiente, por planchas eléctricas de último modelo.

Los talleres existentes han ejecutado trabajos para el público por la suma de pesos 4.539.80.

Todos los asilos de la institución han funcionado regularmente, progresando en su organización y resultados, y el hospital de niños ha sido materia de cuidado y atención preferente de las damas, como el asilo de huérfanos y demás dependencias.

La memoria condensa, en una palabra, todos los trabajos y movimientos de esta gran obra en marcha, que hace honor al país y a las distinguidas damas que la realizan.

◎◎◎

El 4 de octubre próximo a las 9 de la noche será consagrado en casa de la novia y en la mayor intimidad, el enlace de la señorita Fina Dolan con el señor Alfredo Villamayor hijo.

La novia pertenece a lo más caracterizado de la colectividad irlandesa y goza de merecido prestigio por sus encantos físicos y morales. El novio es igualmente apreciado por las condiciones caballerescas que le adornan y que le han conquistado muchas simpatías.

Serán padrinos de la boda la señora Brígida Moore de Villamayor y el doctor Gerardo R. Kenny.

La tercera función de la serie de los martes, a beneficio de la escuela gratuita de Nuestra Señora de la Consolación, llevó anoche al Splendid Theatre una numerosa concurrencia.

La sala presentaba un lucido aspecto y el programa anunciado se cumplió en todas sus partes.

Estaban las señoras:

Celia Huergo de Estrada, Rosa Canale de Martín y Herrera, Ana Temperley de Viel, Segunda Roca de Demarchi, Delia de la Serna de Gil, María Luisa Zapiola de Llambí, Emma Saubidet de Saenz Valiente, Julia del Carril de Carabassa, Cristina Villar de del Viso, Lía Lanusse de Pividal, Augusta Gondra de Estrada, María Ramos Mejía de Viale, Ernestina Tornquist de [illegible] de Bary, Catalina Kenny de Gutiérrez, Manuela Vélez Sarsfield de Paz, María Luisa Fernández Urtubey de Kier, Alicia Rodríguez Lubary de Alemán, Lola Achával de Bilbao, Genoveva Pondal de Cigorraga, Carolina Cranwell de Malbrán, Emilia Frías de Arning, Sofía Bengolea de Bemberg, Susana Quesada de Frías, Juliana Urdaquiola de Sommer, Adelia Carranza de Mazzini, Celia Ezpeleta de Estrada, Arminda Roca de Luro, Silvia García Victorica de Casares, Susana Quesada de Frías, Margarita Guerra Stewart de Bengolea, Carmen Bowers de Elavallol, Eloísa Ezpeleta de Sierra, Rosario Estrada de Estrada, Dominga Arteaga de Wilson, Victoria Lagos Lezica de Lanusse, María Pirán de Ponce de León, Sara Gaván de Huevo, Esther Racedo de Calderón, Ernestina Bunge de Bunge, Dalmira Cantilo de Gallardo, Felisa Astengo de Areco, Enriqueta Otaño de Racedo, Emma Cigorraga de Ramos Oromí, María Isabel Mígnez de Obarrio, María Luisa Cañás de Giribone, María Jacobé de Ayerza, Valentina Kier de Beltrán, Emilia Noel de Ramos Otero, Sara Delfino de Méndez, Teodelina Hernández de Randle, María Luisa Santamarina de Garrido, etc.

Señoritas: Dora López Agrelo, Rita Molina, Elisa y Augusta Pico Estrada, María Elena Villegas, María Luisa Gorostiaga, Cristina, Rebeca y Faría Clementina del Viso Villar, Isabel y María Luisa Calderón, Lía, Ernestina y Leonor Pividal, Sara Huevo, Celia Sommer, María Cristina Méndez Terrero, Arminda Luro, Carlota Estrada, María Emilia y Susana Arning, Silvina Zemborain, María Sara Huevo, María Angélica y María Elena Berretta Moreno, Dora Huergo, Felisa y Emma Rosa Areco, Celina Estrada, Beatriz Gallardo, María Juana Martínez Villegas, María Luisa Demarchi, Rajuel y Elisa Ayerza, María Luisa Kier, Virginia Viel Temperley, Eloísa Mulhall, Ernestina y Catalina Bunge, Amalia y Julieta Zemborain, Teodelina Randle, María Carolina y Alida Soria, María Juana y Raquel Rojas, Lucrecia y Raquel Saavedra, María Elena y Ofelia Rodríguez Egaña, Victoria y Fernanda Castro, Ana María y Carmen Martín y Herrera, Sara Emelina, Susana y María Julia Racedo, Delfina Miguens, Sara e Inés Méndez, María Higinia y Dora Giribone Cañás, Sara Saubidet, María Esther y María Luisa Llambí Zapiola, Estela Saubidet, Eloísa Barros, María Mercedes Escobar, Arminda y María Esther Stegman, María Carlota Marini, María Catalina Ponce de León, Rosa Clara Quesada, Graziela Bilbao, Cora Acevedo, Dina Tamini, Celina Raybaud Roca, Hortensia Frías, etc.

◎◎◎

Ante un numeroso y distinguido concurso el doctor Mario Sáenz dió ayer su anunciada conferencia sobre los versos de Sor Juana Inés de la Cruz, en el Consejo Nacional de Mujeres.

La disertación fué muy interesante y valió al doctor Sáenz entusiastas aplausos y felicitaciones.

Estuvieron entre otras las señoras:

María Lorenza Zeballos de Ramos Mejía, Etelvina González Chaves de Torello, Mercedes Fantels de de Bruyn, Juliana Urdaquiola de Sommer, Dolores Lavalle de Lavalle, Carmen Ugarte de Merlo, Fanny Coverton de Woodgate, María Luisa Alvarez de Toledo de Broggi, Emma Pietranera de Mezquita, Celia Echeverry de Ibarra, Margarita Chenú, Sara V. de Gilardi, Emma W. de Pietranera, Delicia Rodríguez de Barraza, Gregoria B. de Sáenz, María T. de Bousson, Estela Castilla de Piñero, Elvira L. de Conde Cazón, Dominga Arteaga de Maupas, Pastora Arce de Argerich, María V. de Garramuño, Corina Escalada de Mangudo, Lucía Prat de Duhalde, Lola Victorica de Vela, Adelia Carranza de Mazzini, Belén Tezanos de Oliver, Aldira Rodríguez de la Torre de Nocetti, Lydia V. de Pareja, etc.

Señoritas: María Antonia y Celia Ramos Mejía, María Luisa e Isabel Calderón, Justa Campos Urquiza, Mercedes Moreno, Angela Mezquita, Lila Bermejo María Esther Echeverry, Sara Alcobendas, María Eugenia Domecq García, Alejandrina Eppens, Estela y María Esther Piñero Castilla, Silvia Castro, María Inés Lavalle, Benita Martínez Campos, María Adela Conde Cazón, Jorgelina Argerich, Manuela Lavalle Zumarán, María Luisa Bousson, Celia Sommer, Lía y Celina Rodríguez, etc.

◎◎◎

La señorita María Estela Ruiz Panelo recibirá esta tarde a sus amigas, con motivo de su próximo enlace.

◎◎◎

El miércoles de la próxima semana se celebrará una fiesta en el Splendid Theatre, organizada por la comisión auxiliar pro templo y niños pobres del colegio de Nuestra Señora de la Misericordia, Cabildo 1333.

El programa preparado contiene couplets, monólogos, cuadros plásticos, números de música y baile, que serán interpretados por conocidos elementos.

Invita para esta fiesta la siguiente comisión de señoritas:

Victoria Morando, Josefa Morea, María Teresa Sandoval, María Amelia Bazán, Abigail Pintos López, Anita Brodone, Margarita Sandoval, Matilde Volpi, Beatriz Morando, Nélida Ortega, Mercedes Gruber, Celia Emery, Magdalena Ivanisevich, Leonidas Carrasco, Rosa Mercilo, Susana Martínez, Díaz de Vivar, Ana María Hap y Felipa Bustamante.

Las localidades pueden solicitarse en el colegio arriba mencionado. Las entradas que no se devuelvan antes del 3 de septiembre se considerarán aceptadas.

◎◎◎

De París:

Nunca, desde el principio de la lucha, ha tenido la Asociación Nationale des Orphelins de la Guerre, ocasión de poner en práctica su principio, asistencia inmediata y sin formalidades a los huérfanos desamparados, como en la segunda decena del mes de julio.

El día 18 de julio salió de la estación de Lyon para las formaciones familiares de su sección del mediodía, un convoy de 175 huérfanos de guerra, de los que la mayoría no tenía madre ni hogar, y que los recientes combates de Verdun y del Somme han dejado doblemente huérfanos.

Unos 50 de los de mayor edad serán enviados a la nueva colonia hortícola de los "Huérfanos de la Guerra", que la obra acaba de fundar en Antibes. Gracias al valioso concurso del director de la escuela de horticultura y de sus colaboradores, esos niños aprenderán rápidamente su oficio interesante y lucrativo. A esta colonia se encuentra unida la granja de los "Huérfanos de la Guerra", que en lo sucesivo suministrará productos para los asilos maternales e infantiles de la obra en ese departamento.

Los niños menores, de algunas semanas tan sólo, serán conducidos al nuevo asilo infantil, creado por la asociación, en las cercanías de Niza, donde los esperan nodrizas elegidas por el profesor Pinard y la inspectora general, señora Michel. Este nuevo asilo, por su situación excepcional y las dimensiones de sus locales, está llamado a ser un verdadero palacio de la puericultura y el órgano esencial de la obra.

Antes de su partida, el doctor Variot visitó a todos los niños. Los más atacados, moral o físicamente, son enviados al hospital de los huérfanos de la guerra, en la Croisete y a sus playas de arena, A Thorens, donde a 1.300 metros de altura, la asociación ha organizado la estación alpestre de los huérfanos de la guerra, que podrá durante este verano hacer disfrutar de sus ventajas a más de 500 niños. Son alojados éstos en en varios pabellones, rodeados de bosques de pinos.

Próximas partidas se realizarán para las colinas de Etretat, Gonneville y la colina agrícola de Dampierre (Alto Saone) en favor de la cual el grupo de la izquierda democrática del senado acaba de votar una subvención de mil francos.

Otro convoy importante será dirigido hacia Marsella, donde la obra acaba de crear una nueva colonia en el Chateau de la Pomme, llamada a tener gran importancia, con el concurso de la municipalidad de Marsella, que desde el primer momento ha sostenido a la asociación y que principalmente durante los últimos meses no ha cesado de atender y alojar a su paso a los 1.300 huerfanitos y a las 200 madres, enfermeras y nodrizas enviadas a la sección del mediodía.

Para marcar el carácter durable de su obra, que no estará terminada por completo hasta veinte años después de la guerra, la asociación, no solamente contrata edificios y extensiones de terreno, sino que acaba de adquirir, para los huérfanos de la guerra, en el Alto Saone, la propiedad que sirve de edificio central a la colonia agrícola y doméstica de Dampierre.

◎◎◎

Mañana se celebrará la fiesta de San Ramón que es el patrono de las madres y que en tal carácter cuenta con muchas adeptas entre las damas de nuestra sociedad.

Como siempre el templo de la Merced, donde se venera a San Ramón, ha de verse muy concurrido.

La señora Mercedes Zapiola de Ortiz Basualdo actuará como camarera.

◎◎◎

Enferma la señorita Matilde Idiarte Borda.

—Continúa mejor el doctor José Camilo Crotto.

—Sigue enferma la señora Josefa Santamarina de Pacheco.

—Un poco mejor la señora María Madero de Bustillo.

—A causa de un accidente se halla enferma la señora Valentina Costa de Kier.

—Sigue bien la señorita Leonor Mezquita.

◎◎◎

Con el título de "Oro viejo" aparecerá en breve un libro de índole anecdótica, en que el conocido periodista don Josué A. Quesada ha reunido una serie de reportajes hechos a personas caracterizadas de nuestra sociedad.

Será un libro evocador, reflejo fiel de un aspecto muy interesante en la evolución social de la metrópoli argentina.

Llevará un conceptuoso prólogo del doctor Pastor S. Obligado, elegido por el autor en razón de sus prestigios como escritor tradicionalista.

Acompaña a cada crónica un artístico retrato de cada una de las personas reporteadas, y que son las siguientes:

Justa Cané de Sombllera (fallecida), Dolores Lavalle de Lavalle, Remedios Oromí de Acosta, Martina Arriola de Húnter (fallecida), Edelmira Mitre de Rosende, Margarita Mazza de Carlés, Adela Saraza de Favier, Luisa y Deidamia Kier, Ignacia Elizalde de Argerich, Albina van Praet de Sala, Bernardina Molina de Vidal, Pastora Agrelo de Venzano, Mercedes Ocampo de Argerich, Elena Gowland de Hoevel (fallecida), Delfina Cejas de Arauz, Teresa Sozzani de Noé, esposos Botet-Villate, Corina Madero de Baltar, Justina Rodríguez de Alvarez, Malvina Vernet de Cilley, esposos Carrasco-Fox, Dolores Urioste de Casares, Luisa C. de Gandulfo, Elena Llambí de Sala, Rita Miguens de Ramos Mejía, Mercedes Cernadas y Gamboa de Arraga, Manuela Rozas de Hoffmenister (fallecida), Nieves Catoura de Cané (fallecida), Elisa R. de Salterain, Ana Villaraza, esposos Mitre-Drago, Carolina Villar de Pérez Millán, Rosa Robredo y Soler de de la Torre, Mercedes T. de la Quintana de Montaña; señores: general José Ignacio Garmendia, José Luis Amadeo, Florencio Madero, Manuel Obarrio,

◎◎◎

¿Cuál es el lugar más caluroso del mundo?

El lugar más caluroso del mundo, es decir, el lugar en que han sido oficialmente registradas las temperaturas más elevadas, está situado en el borde oriental del Valle de la Muerte en California. La oficina de sales meteorológicas de los Estados Unidos tiene una estación allí, situada en Greenland Ranch, una área de terreno regado, propiedad de una compañía de borax, a 178 pies debajo del nivel del mar.

Las siguiente cifras oficiales fueron registradas allí en un termómetro cuidadosamente resguardado en la sombra durante una época de calor en julio de 1913: julio 8, 128 grados F.; 9, 129 grados F.; 10, 134 grados F.; 11, 129 grados F.; 12, 130 grados F.; 13, 131 grados F.; y 14, 127 grados F. Los 134 grados del día 10 es la temperatura más elevada que haya sido jamás registrada en el mundo. Mientras duró esta ola de calor la temperatura no bajó nunca de 85 grados F.

En los últimos cuatro años han sido registradas temperaturas de más de 100 grados en 548 días. En julio y agosto, el máximum medio diario ha pasado siempre de 10 grados, mientras que en julio de 1911 el máximum medio fué 117. En julio de 1914 la temperatura media (es decir, la mitad de la suma del máximum medio y del mínimum medio) fué de 101.6.

En noviembre, diciembre, enero y febrero hay a veces heladas en el Valle de la Muerte, y en enero 8 de 1913, la temperatura media bajó a 15 grados F.

Enrique Fynn, Federico Alvarez de Toledo y Manuel A. Ocampo.

Han llegado:

De Rosario el señor Fermín Lejarza y señora Carmen Machain de Lejarza.

—De Córdoba el señor José María de Iriondo hijo.

—Del Iguazú los señores Jacobo y Eduardo Parker.

—De Rosario el señor Germán Colombres y señora Ramona Ortiz de Colombres.

—De Córdoba la señora Clementina Bavilbaso de Maidana y la señorita Esther Lastra.

◎◎◎

Han partido:

Para la estación Acevedo, el doctor Felipe Yofre y señora Rosa Acevedo de Yofre.

—Para Salta el señor Manuel A. Ugarriza.

—Para Rosario de la Frontera el señor Carlos Velarde y familia.

—Para Alta Gracia el señor David de Tezanos Pinto y su hija Leonor.

—Para Rosario el señor Hugo Fernández Díaz.

—Para el mismo punto el señor Oscar Benegas.

◎◎◎

De La Plata:

El martes próximo las alumnas de tercer año A del liceo secundario de señoritas realizarán, como habíamos anunciado, una excursión a la estancia San Juan.

Formarán el grupo de excursionistas las señoritas profesoras María Rachou, Juana Cortelezzi, Bertilda y Evangelina Ayarragaray, María Angélica Menéndez, Victoria Altube y las alumnas Yolanda Mercader, Elisa Chaves, Delia Gordón, Elena Malbrán, Margarita Berutti, Aída Etcheverry, Lydia del Río, Ida Pissano, Ana Ponce de León, Lorenza Guardia, Idalia Etcheverry, Sara Peña, María Esther Díaz, Manuela Iribarren, Sara Torres, Okia Mercante, María Maffei, Raquel Massol, Casiana Fernández, Sara Rossi, Lía Villafañe y Balvaneda Arias.

—Festejando su cumpleaños la señorita Lola García Cortina ofrece hoy a sus relaciones un five o'clock tea.

—Con motivo de la feliz terminación de sus estudios, será en breve objeto de una demostración al señor Emilio Massone.

—Muy numerosa fué la concurrencia que asistió ayer al templo de San Ponciano con motivo de oficiarse una misa por el eterno descanso de doña María Rossi de Otero.

—En el local del taller de San Vicente, se reunió ayer la comisión auxiliar de señoritas de la sociedad de Damas de la Providencia.

En ella resolvieron organizar una fiesta a realizarse en el teatro Argentino en los primeros días de octubre.

—Para la capital federal doña Elmira Rosende Mitre de Bilbao la Vieja.

—Se encuentra en ésta el señor Armando Villar y su esposa Delmira Casares.

—De Dolores doña María Luisa Jofré de Santillán.

—De General Alvear el señor Alfredo Goyena.

—Para Dolores el doctor Ernesto Larrain y familia.

—De Mercedes el señor Ismael Santos Rosa.

—De Zárate el señor Eduardo A. Rojas.

◎◎◎

De Rosario:

El Círculo de obreros celebrará esta noche en su salón de actos una interesante velada y conferencia.

El distinguido orador presbítero doctor Gustavo J. Franceschi prestará su concurso desarrollando una conferencia sobre un tema social.

Hablarán también los socios señores Morra y Urrutia, completando el programa diversos números musicales y la representación de una comedia.

—En casa de los padres de la novia fué bendecido ayer a las 6 de la tarde, el enlace de la señorita María Angélica Pusso con el señor Luis A. Gatti, siendo padrinos la señora Martina F. de Costa y el señor Agustín Pusso.

Actuaron como testigos por la novia, los señores Santiago Pusso y el doctor Agustín Gatti, y por el novio, los señores Juan Bosco y José Devoto.

—La kermesse que con tanto éxito viene funcionando en la planta alta del edificio del Banco Provincial, a beneficio de la escuela gratuita de niñas del barrio Refinería, se reabrió anoche, dando lugar a una animada reunión.

—Anoche fué servido en el Cifré un banquete en honor del señor Nazario Palacios Costa.

Habían adherido los señores:

Dr. Ernesto Gorla, ingeniero Raúl Zapata, doctor Manuel Sanguinetti, doctor Alberto Sebergnini, Sebastián Salvatierra, doctor Refino Pereyra, Clorindo Mendieta, doctor Domingo Borghi, doctor Gerardo Kenny, Dr. R. Tietjen, ingeniero Juan Caligaris, doctor Enzo Bordabehere, doctor Pedro Sánchez Zelada, ingeniero Arturo Sallovitz, Raúl Bordabehere, Modesto Barroso, Mr. Bullrich, doctor J. L. Ferrarotti, B. Vera Barros, Francisco Güena (hijo), José M. de Britos, doctor Oscar Benegas, A. Manuel Raffo, Roberto Rodríguez, Ricardo A. Cilveti, ingeniero Eduardo Lamarque, G. Windels, C. Windels, doctor J. Colombo Berra, doctor Jaime Trepat, doctor Juan Larrechea, Dr. Romeo David Saccone, Bernardo Pizarro, doctor A. Trapanie, Carlos Gruning Rosas, José Sgroso (hijo), Dr. Emilio Ortiz Grognet, ingeniero Oscar Gómez, Virgilio Sánchez Granel, Hugo Funes, doctor Alberto Mazza, Gustavo Gruning Rosas, doctor Enrique Astengo, Ricardo Zeballos, Salvador Pedroza, Hugo Fergunson, A. de la Colina, J. J. Carrere, Roberto Wagner, Mr. Wilfred Ainsworth, ingeniero Hugo Miatello (hijo), Agustín Morales, Santiago Pinasco (hijo), Manuel Bernald, Arturo Buchs, Federico Wagner (hijo), J. M. Vila Ortiz, F. Pastor y R. Paganini.

—Para el nueve del próximo septiembre se anuncia la bendición del enlace de la señorita Sara Sugassi con el doctor Angel Chavarri.

Serán padrinos del acto la señora Josefa Dartayet de Sugasti y el doctor Julio Peña.

—Se encuentra enferma la señora Mercedes Virasoro de Vila.

—Mejor don Alejandro Hertz.

—Mejorada la señorita Lelia Mac Guire.

—Continúa enferma la señorita Tránsito Ricardone.

—En vías de restablecimiento la señorita Leonor Nicolorich Rodríguez.

—Enferma la señora Pepita Larrechea de Escalante.

—Regresó de Buenos Aires el Dr. Guillermo A. Colombres.

—De Salta el doctor Juan Hugo Barbarich.

—Después de haber permanecido una breve temporada en esta regresó ayer a Montevideo el doctor José Iraola.

—**De Buenos Aires el diputado nacional doctor Alejandro M. Carrasco.**

—De la Capital Federal el señor Francisco Chiesa.

—Del mismo punto el doctor Gerardo Kenny.

PIDA
TE TWINING
IMPORTADORES
A. PHILIP & Co.
Cangallo 456
Unión Telefónica 381 (Libertad)

ARTE Y TEATRO

EXPOSICIÓN DE MINIATURAS

La miniatura, decía no hace mucho un distinguido crítico español, con motivo de una exposición del género efectuada en Madrid, encuéntrase hoy un tanto desacreditada, o por lo menos es poco cultivada. Las razones de este abandono de una de las más hermosas manifestaciones del arte plástico son de índole diversa: la miniatura no tiene la importancia decorativa ni es de las proporciones de un cuadro retrato, y por otra parte los progresos de la fotografía, suplantan perfectamente a la miniatura, llenando su objeto particularmente familiar. De manera que si se quiere retener la imagen de una persona determinada, siendo el propósito de carácter algo importante se apela al pintor, que hace el retrato interpretando la figura según su manera o gusto, y en casos de menor interés, el fotógrafo alcanza para satisfacer el tributo iconográfico. La miniatura tiene diríamos una psicología especial, un encanto de naturaleza harto sutil para que de ella se enamoren las gentes en mayoría. Es esa manifestación pictórica hija de un momento de refinamiento artístico, no concepcional y sí principalmente de forma producido en épocas en que la vida social tenía un marcado carácter de intimidad y recogimiento. El ambiente panorámico para la figura era limitado y circunscripto a un lugar cuya belleza se ponía en relieve hasta obrar el milagro de la emoción refleja, y aún cuando en las composiciones pictóricas del retrato se destacaba al personaje sobre un fondo de campos, montañas y cielo en perspectiva; el aspecto de este panorama tenía todas las cualidades de la visión interior y casi nunca las que pudieran acusarse después de una observación absolutamente real. Producto de esto son los interiores detallados y hermosos de la miniatura, y la interpretación del paisaje poco verídico y si muy personal y arbitraria en la pintura francesa e italiana del Renacimiento.

Hoy por las razones apuntadas y como bien decía el crítico de referencia, cambiados un tanto los gustos, los pudientes prefieren en el caso de perpetuar en imagen el recuerdo de una persona, ya la inalterable y acabada fotografía, o bien el cuadro que regularmente se encarga al pintor de moda. Podría decirse que la miniatura, delicada manifestación pictórica, en que tuvo exteriorización peculiar la fina sensibilidad de otros tiempos, está hoy en desuso, teniendo, triste es decirlo, para la mayoría del público, iniciados o profanos, solo la significación de una curiosa y quizá bonita antigualla.

Por eso al simple anuncio de la exposición de miniaturas que ayer inauguró en el Plaza Hotel la señora Ana J. de Ferrari Olazábal hubimos de experimentar un vivo deseo de verla, lo que naturalmente hizo que ayer concurriéramos a su inauguración.

Unas veinte miniaturas son las expuestas, y muestran en sus diminutos y oblongos marcos a damas y caballeros cuyas figuras fueron retenidas en actitudes características y expresivas. Están ellas cuidadosamente realizadas y en sentido general reflejan la exquisita modalidad y la emoción de detalles que tanto singularizaron, a los miniaturistas franceses. Revelan esas miniaturas una fina penetración psicológica y un claro concepto de ejecuciones, que ciertamente no encontró obstáculos al ser realizada la labor pictórica. Y esto es tan así que podría decirse que lo más admirable de estas miniaturas, es la armonía manifiesta que hubo entre los propósitos y las realizaciones de la mente y mano ejecutoras.

Son en general buenas, y como nuestro propósito no había de ser fijar en una miniatura las cualidades características de todas, atendiendo a la necesidad informativa de esta breve crónica, damos a continuación la lista de todas las expuestas.

Retrato Mrs. Cobbett Jackson, retrato Miss E. W. Jackson, retrato Mrs. Patrick Campbell, retrato Elcira Violeta, retrato propiedad de la señora P. de H. de Arteaga, retrato propiedad del Archdeacon Hodges, retrato propiedad de la señora P. Arteaga de Hoffman, retrato propiedad de la señora M. de Popolizio, retrato propiedad de la señora T. de Aguilar, retrato propiedad del señor Saúl de Aguilar, retrato propiedad de la señora M. de Skerrett, retrato propiedad de la señorita E. de Day, retrato propiedad de la señora M. de Skerrett, retrato propiedad del coronel Manuel de Olazábal, copia del cuadro en el Museo Histórico; estudio, estudio, retrato, estudio, retrato.

Hay en la exposición de la señora Ana J. de Ferrari Olazábal, además, otras obras de mayores proporciones, retratos de personajes ejecutados con maestría de dibujo y excelente distribución del color.

Diemetes.

CONCIERTOS

Sociedad Argentina de Música de Cámara—

Tendrá lugar esta tarde, a las 3.30, en el salón "La Argentina" la 58.a audición popular gratuita de la série organizada por la prestigiosa institución que nos ocupa.

En ella se desarrollará el nutrido e interesante programa que a continuación insertamos:

1.o Beethoven (1770-1827), Cuarteto, op. 18, N.o 4 para violines, viola y violoncelo. Allegro ma non tanto. Scherzo (Andante quasi allegretto). Menuetto (Allegretto). Allegro. Por los señores León Fontova, Carlos Pessina, Edgardo Gambuzzi y Ramón Vilaclara.

Intervalo de 10 minutos.

2.o Beethoven, In questa tomba; Herrmann, Le vieux monsieur; Gretchaninow, Triste est le steppe; "Lieder". Por la señora Jessie S. de Pamplin y el señor Constantino Gaito; 3.o Leroux, Le Nil, "Lied" para canto piano y violín. Por la señora Jessie S. de Pamplin y los señores Constantino Gaito y León Fontova.

Intervalo de 10 minutos.

4.o Borodin (1834-1887), Cuarteto, N.o 2, para violines, viola y violoncelo Allegro moderato. Scherzo (Allegro). Notturno. Finale. Por los señores León Fontova, Carlos Pessina, Edgardo Gambuzzi y Ramón Vilaclara.

Piano Pleyel, de la casa Obiglio e hijos, B. Mitre 1221.

El concierto empezará con extrema puntualidad y no se permitirá la entrada a persona alguna en tanto se ejecuten las obras enumeradas en este programa.

No será permitida la entrada a menores de 10 años.

INFORMACIONES

Odeón—

En séptima matinée de abono la compañía Guerrero pondrá hoy en escena "La ciudad alegre y confiada".

—Por la noche, en 18.a función del abono a moda, estrenará el drama en tres actos inspirado en una copla andaluza, original de Serafín y Joaquín Alvarez Quintero y titulada "Malvaloca" con el siguiente reparto:

Malvaloca, señora Guerrero; Juanela, señorita L. Guevara; Mariquita, señora Torres; Hermana Piedad, señorita Barroso; Teresona, señorita Cancio; Doña Enriqueta, señora Salvador; Dionisia, señorita R. Moragas; Hermana Consuelo, señora Bofill; Hermana Dolores, señorita Andrian; Hermana Carmen, señora Bueno; Leonardo, señor Valenti; Salvador, señor Díaz de Mendoza M.; Martín el ciego, señor Capilla; Barrabás, señor Carsi; El tío Jeromo, señor Santiago; Lobito, señor Vargas; Un operario, señor Dafauce.

—Mañana, jueves, en sexta matinée "La ciudad alegre y confiada".

—Por la noche, en función extraordinaria a beneficio del primer actor de la compañía, don Fernando Díaz de Mendoza, estreno de "La túnica amarilla".

Opera—

La compañía cómica española que dirige el actor Juárez pondrá hoy en escena en matinée "El entierro de la sardina" y "El orgullo de Albacete" que alternarán con danzas de la Criollita y canciones por Inés Berutti y Lola Membrives.

—Por la noche representaráse "Los campesinos" de Mihura y González, y "La señorita de almacén" de Fonson y Wichebro, cerrando el espectáculo Inés Berutti, la Membrives y la Criollita.

—Mañana, jueves, en función de moda, estreno de "El gran tacaño", obra de los autores de "El orgullo de Albacete".

—El lunes se estrenará "El papá del regimiento".

Avenida—

La compañía Penella dará hoy dos funciones: de tarde, dará tres secciones, con "El señor Joaquín", "Au grand réclame" y "El amor de los amores".

—Por la noche pondrá en escena: "La niña mimada", "El amor de los amores" y "La salsa de aceite".

—Mañana, jueves, estreno de "La compañía Ravioli", revista de gran espectáculo.

Nacional—

El cartel anuncia para hoy dos funciones; en matinée subirán a escena "Los encantos del hogar", "Música criolla" y "La ciudad triste y cabrera".

—Por la noche, "La ciudad triste y cabrera" irá en 2.a y 4.a sección, y en 1.a y 3.a respectivamente, "Los encantos del hogar" y "Música criolla".

—El viernes 1.o de septiembre, se estrenará el sainete de Schaeffer Gallo con música del maestro Carrilero, titulado "La bodega".

Nuevo—

En función nocturna, la compañía Muiño-Alippi representará la comedia en tres actos titulada "Sierras Hotel".

El dúo Gardel Razzano hará su presentación en el gran acto de variedades criollas.

Battaglia—

Hoy, a las 8 y 45 p. m., tendrá lugar la gran función extraordinaria a beneficio del círculo recreativo "Bernardino Rivadavia", y en la que tomarán parte conocidos artistas de variedades.

—El jueves 31, función en honor y beneficio de José Spicacci, en el que tomarán parte artistas renombrados.

—El 1.o de septiembre debutará en esta sala la compañía de zarzuela española Julia Velasco, con buenos elementos artísticos.

Splendid Theatre—

Con una sala rebosante de público distinguido tuvo lugar ayer en este elegante cine, el beneficio pro escuela gratuita de Santa Filomena.

Exhibiéronse numerosos e interesantes films, mereciendo la espontánea aprobación del selecto auditorio el número de concierto a cargo de la señorita Alba Rosa, concertista de grandes méritos, y de los señores Gardel y Bazzano, que deleitaron a la asistencia con su típico e interesante repertorio de canciones criollas.

Palace Theatre—

El martes 5 del próximo mes de septiembre tendrá lugar en el Palace Theatre una interesante función a beneficio de los niños pobres de Nueva Pompeya, y cuya organización se halla a cargo de la comisión auxiliar de señoritas de San Vicente de Paul.

Entre los números del programa, figura la recitación de poesías por el ilustre poeta español don Eduardo Marquina.

CINEMATOGRAFIA

Cuando el canto se extingue—

Se estrenará en el Cine Central, el sábado próximo, la interesante película de filmación italiana titulada "Cuando el canto se extingue", cuya protagonista principal es la gran actriz Emma Grammática.

Ha despertado interés enorme, y este es el mejor auspicio del éxito que tendrá su exhibición.

NO MAS SORDOS
con el uso de los "Tímpanos Artificiales", del Dr. Plobner, se quita radicalmente la sordera y ruidos que privan oír. Colocados al oído quedan invisibles. Precio: $ 12 %. Pidan folletos, gratis, a Carlos Scheid, calle C. Pellegrini, 644. Buenos Aires.

CARRERAS DE CABALLOS

HIPODROMO ARGENTINO

LA REUNION DE HOY

Los premios Río de la Plata y Río Paraná

Dareful y Falerna

Salen de perdedores: DOVE y GRACIAN

La forma plácida en que comenzó la reunión de esta tarde ganando en las dos primeras los favoritos de la afición, no podía ser completa. La tercera carrera ya descompuso la tarde, produciéndose un batacazo de los que estamos acostumbrado en los últimos tiempos.

PRIMERA CARRERA

Premio Young Fellow

Primera carrera—1.600 metros

1	**CAMPANAZO** 60 kilos, por Diamond Jubilee y Celerina, del stud Pajonal, A. Navarro.	10040	3917
2	Per Ridere 51, D. Englander.	5353	2074
3	Gefe 47, R. Rodríguez.	2097	951
4	Desastre 51, M. Lema	651	392
0	Marmont 43, A. Quinteros.	846	520
		18987	7854

No corrieron: H. P., Sun Yat Sen, Lauzun y Cuatrero II.

Dividendo: de Campanazo, pesos 3.40 a ganador y 2.25 a placé; de Per Ridere 2.50.

Ganada por 3/4 cuerpo.
Tiempo: 1'39" 1/5.
Cuidador: José Bentancourt.

SEGUNDA CARRERA

Picó en punta Roma, pero pronto pasó al primer puesto Dove, encargándose del tren de la carrera.

Seguían a la defensora del stud Alvear, Roma, Charlatana II, Bayal, Fripona y cerrando el grupo Pagadora.

Al volcar el codo se distanció más la hija de Santa Rosa, que hoy hizo honor al día, adjudicándose al galope la prueba de perdedores a cuya categoría ha dejado de pertenecer por este triunfo.

Premio Normando

Segunda carrera—1.600 metros

1	**DOVE** 56 kilos, por Calepino y Santa Rosa, del stud Alvear D. F. Arcuri.	8213	2978
2	Fripona 56, D. Tortorolo.	7499	3652
3	Bayal 53, F. Barrozo.	1731	985
4	Charlatana II 56, D. Englander.	2634	1460
0	Pagadora 56, J. Bastías	567	310
0	Roma 54, P. Cichetti.	511	304
		21155	9689

Corrieron todas.

Dividendo: de Dove, pesos 4.65 a ganador y 2.70 a placé; de Fripona 2.55.

Ganada por 3 cuerpos.
Tiempo: 1'40" 4/5.
Cuidador: Felipe Vizcay.

TERCERA CARRERA

En los primeros tramos salió al frente Secante que pronto dió paso a Etrusco, el cual hasta la mitad de la recta todavía se mantuvo en el primer puesto.

Lo siguieron al defensor del stud Madcap, Gracian, Bajel, Britón y Nougat.

Pero en los tramos finales se destacó al frente Gracian, el que tuvo que emplearse muy seriamente para contener el ataque de Nougat que salvando algunos contratiempos, inició una atropellada.

Etrusco finalizó tercero y cuarto el gran favorito Bajel, dirigido bastante deficientemente por el aprendiz García.

PREMIO CALAMBOUR

Tercera carrera—1.600 metros

1	**GRACIAN** 54 kilos, por Elmstead e Iceboat, del stud La Paloma, G. Benvenutti.	914	836
2	Nougat 56, G. Ardouin	3551	2890
3	Etrusco 54, R. Rodríguez.	3754	3110
4	Bajel 53, E. García.	10772	5090
0	Britón 56, D. Torterolo.	771	576
0	Sin Juicio 56, R. Liceri	738	554
0	Oro y Azul 54, J. Etchechurry.	1013	750
0	Secante 53, A. Denna	2213	1286
0	Quitasol 56, A. Navarro.	1643	1169
0	Latebroso 56, T. N. Fernández.	380	353
0	Well Meant 56, M. Colonel.	5063	3759
		36152	20300

Corrieron todos.

Dividendo: de Gracian, pesos 55.50 a ganador y 11.10 a placé; de Nougat 4.65; de Etrusco 4.45.

Ganada por medio cuerpo.
Tiempo: 1'40" 1/2.
Cuidador: Francisco Goyeneche.

CUARTA CARRERA

Tomó la punta Gay Tina, en cuya persecución salió Charlotte, Sanchete, Our Queen, La Delfina y Sincera II. En los últimos puestos venía corriendo Riparia que al final cuando Perfidia y La Delfina se habían destacado se abrió paso para imponerse fácilmente.

La Delfina quitó el segundo puesto a Perfidia que entró tercera en vez de Our Queen como falló el juez de raya.

PREMIO TRESOR

Cuarta carrera—1.600 metros

1	**RIPARIA** 51 kilos, por Missel Thrush y Sleep.	5762	4404
2	La Delfina II 47, M. Acosta.	3927	2378
3	Our Queen 40, A. Denna.	3875	2693
4	Perfidia 53, T. N. Fernández.	6479	3636
0	Sincera II 53, J. Fernández.	945	579
0	Charlotte 50, D. Englander.	2748	1651
0	Sanchete 47, A. Quinteros.	7558	5056
0	Gay Tina 42, P. Cichetti.	2425	1645
0	Símola 40, F. Barrozo.	573	654
		34292	22396

Corrieron todos.

Dividendo: de Ripária, pesos 10.70 a ganador y 3.60 a placé; de La Delfina II 5.00; de Our Queen 4.65.

Ganada por un cuerpo.
Tiempo: 1'39" 2/5.
Cuidador: Alejandro Orezzoli.

QUINTA CARRERA

En punta salió War Cry, seguido por Submarino 57, M. Lema, 1408; 1040

37259; 22217

No corrieron: Saint Emilion, Tolbiac, Palpalá, Ney II, Factótum, Prince y Rosedal.

Dividendo: de Dareful, pesos 14.80 a ganador y 3.25 a placé; de Ascasubi 3.80; de War Cry 2.80.

Ganada por 3/4 cuerpo.
Tiempo: 2'' 4/5.
Cuidador: Emilio Sierra.

SEXTA CARRERA

En el handicap de la milla no tomaron parte Pan Pan, Kick II, Grey Eyes y Full Hand.

Ni bien se dió señal de partida tomó el mando Estribor seguido a corta distancia de Nitrato y Banderalo.

En la entrada de la recta se entabló una reñida lucha para dominar fácil el pupilo del Abrojo, 3.o Penitelo y último Banderalo.

PREMIO FELPILLA

Sexta carrera—1.700 metros

1	**NITRATO** 45 kilos, por Américo y Neberna, del stud Abrojo, A. Quinteros.	6431	—
2	Estribor 52, D. Torterolo.	20397	—
3	Penitelo 55, D. Englander.	8585	—
4	Banderalo 47, E. García	8575	—
		43988	—

No corrieron: Pan Pan, Kick II, Grey Eyes, Porteña y Full Hand.

Dividendo de Nitrato, pesos 12.20 a ganador.

Gánada por 3/4 cuerpo.
Tiempo: 1'45" 1/5.
Cuidador: Luis Saini.

SEPTIMA CARRERA

En el segundo clásico de la reunión, donde tomó parte la ganadora de la polla de potrancas, y el encuentro de Falerna, resultó un petit galope para la pupila del stud Patricio.

Dada la señal de partida, tomó la punta Cucaña, seguida de Muñeira y la ganadora detrás de ésta iba Pacalea y Diakova.

En la mitad de la recta pasó a la punta a la rija de Diamond, para ganar al galope; segundo Pacalea y tercera Diakova.

PREMIO RIO PARANA

Séptima carrera—2.000 metros

1	**FALERNA** 55 kilos, por Diamond Jubilee y Flitaway, del stud Patricio, D. Englander.	13667	4970
2	Pacalea 55, D. Torterolo.	5098	2409
3	Diakova 55, F. Arcuri	14449	5989
4	Etiqueta 53, A. Navarro	1821	834
0	Ganadera 55, G. Ardouin.	404	246
0	Muñeira 55, T. N. Fernández.	3273	1967
0	Cucaña 55, P. Costa.	1725	827
		40435	17248

No corrieron: Harpía, La Victoria II, Realeza y Bellegarde.

Dividendo: de Falerna, pesos 5.30 a ganador y 3.65 a placé; de Pacalea 5.35.

Ganada por 3 cuerpos.
Tiempo: 2'7" 3/5.
Cuidador: Pedro Zanzottera.

OCTAVA CARRERA

Tomó la punta Beleno, seguido de Moderato y Majestad; al entrar a la recta cargaron simultáneamente Majestad y Moderato, desprendiéndose fácilmente frente al paddock el pupilo de Los Rosales.

PREMIO GOOSSE

Octava carrera—2.800 metros

1	**MAJESTAD** 43 kilos, por Your Majesty y Tresco, del stud Los Rosales, M. Acosta.	16258	5448
2	Moderato 49, J. Fernández.	7973	2229
2	San Luis 47, A. Quinteros.	11225	3480
4	Beleno 47, E. García.	4824	1464
0	Aluvión 53, R. Rodríguez.	12460	3194
0	Pochole 40, A. Denna	2300	725
		54185	16527

Sport: de Majestad, $ 6.05 a ganador y 2.70 a placé; de San Luis 2.55; de Moderato 2.85.

Ganada por dos cuerpos.
Cuidador: Vicente Fernández.

GRACIAN

Reaparecía el defensor del stud La Paloma bien preparado y en condiciones de sorprender a la cátedra... dato que llegó hasta nuestros oídos, con mucho misterio, antes de disputarse la prueba.

Tuvo que emplearse muy seriamente en los tramos finales para contener la atropellada de Nougat que con más suerte talvez hubiera impedido a Goyeneche y los suyos saborear tan sabroso dividendo.

El debutante Bajel fué bastante mal dirigido por el aprendiz García.

Lo lamentamos por todas las fatales consecuencias que ha reportado su derrota.

DOVE

Felipe Vizcay sigue sacando perdedores del stud Alvear; claro está, que contra lo que aseguraban algunos de sus "admiradores"...

Fué Tarija, Maoiste y Dove la infortunada hija de Calepino y Santa Rosa, que hoy hizo honor al día...

Se impuso sin esfuerzo en un cómodo galope, dejando a tres cuerpos a Fripone, Bazal y Charlatana, que tienen todavía que hacer algunos méritos más para abandonar esa categoría.

Dove tal vez resulte una potranca regular... ya sabemos que milagros hace Vizcay con estas Calepino.

CAMPANAZO

No tuvo necesidad de emplearse el hijo de Diamond Jubilee para poder vencer a sus contrarios de la primer carrera. El pupilo del stud Pajonal ha de ganar muchas carreras, como las de hoy, porque sus calidades son superiores. Los muchos partidarios se asustaron de la atropellada de Per Ridere y Gefe, pero no vieron que el piloto de Campanazo no pegaba, mientras los otros dejaron curtidos los lomos de sus respectivas cabalgaduras.

DAREFUL

La mayoría no pensó en este modesto hijo de Obrizo, que recientemente abandonó la categoría de perdedores, revelándose hoy como un estimable producto, que hará campaña.

Venció con relativa facilidad a Ascasubi que surgió una fuerte atropellada y a War Cry que cargó con todo el peso de la carrera por hacer seguramente lo que indicaban "los del libre albedrío"...

Misterry sigue siendo una promesa...

RIPARIA

Con relativa facilidad se impuso la pupila del stud Talismán; que en los últimos tramos hizo valer sus grandes ligerezas abriéndose paso cuando Perfidia y La Delfina se disputaban la victoria.

Sólamente podemos objetarle al señor juez de raya el fallo del tercer puesto ¿entró tercera Our Queen? ¿No le parece que fué Perfidia tercera?

La pregunta, casi, está de más, puesto que debemos suponer que no le ha parecido lo que nos ha parecido a todos... Todos vimos a Perfidia tercera, todos menos el juez de raya, que es el que más debía fijarse..... Pero errar es humano.

ASCASUBI

Este pupilo del stud Caseros que hoy tomó parte en el clásico Río de la Plata mañana disputará el handicap en que se halla anotado y será nuestro candidato.

DIJITAL

Es muy cómodo hacerle cargar las responsabilidades a un personaje imaginario que se le distingue de la siguiente manera: "...quien puede saberlo"... Hasta ahora estábamos firmemente convencidos de que quienes pueden saber todas las cosas del turf son los cronistas sportivos, por lo mismo que están obligados a no ignorar nada... Pero ahora resulta que todo aquello que corre el riesgo de ser inexacto nos lo comunica siempre el personaje imaginario... "quien puede saberlo"...

Declamos ayer que Dijital sólo tuvo algo dolorido un vaso, un solo día, y de esto hace unas tres semanas... ahora se halla en perfectas condiciones, sus ejercicios son buenos, y ayer se desempeñó bien en una partida suave, para producir hoy un excelente apronte en la segunda pista, sobre 800 metros marcando 48" a voluntad.

Su actuación, pues, en la Copa de Oro será descollante, aunque esto no quiere decir que su triunfo es seguro porque la pareja del stud Los Rosales es formidable, y para vencer necesita Dijital evidenciar claramente su superioridad, pues de lo contrario dos pueden más que uno... y esto también nos lo dijo — antes de quedarse calvo — "quien puede saberlo"...

CARA DURA

Acaba de correr con resultado negativo, y por "quien puede saberlo", estamos en conocimiento de algunas grandes apuestas perdidas por supuesto.

No obstante, con una resistencia a prueba de los mayores disgustos, sueñan con el desquite... que llegará, llegará, algún día...

Enrique Saavedra lo pasó en 700 metros... y eso no lo hizo mal.

LA NATITA—CANORA

¿Qué elogios vamos a dedicarle a la brava pareja del stud Los Rosales?...

Ya hemos elogiado todas las bondades que caracterizan a la hija de Campanilla, y todas, también, las que a La Natita le han valido tantos triunfos.

Ambas le disputarán a Dijital el triunfo en el Gran Premio de Honor, y si muchas son las probabilidades de la hija de Calepino, no pocas son las de la yunta de Los Rosales.

Englander las ejercitó suave a las dos en 800 metros, conduciéndose, como es de suponerse, perfectamente.

EL PREMIO JOCKEY CLUB

Sus probables concurrentes y montas

Vadarkblar, Juan Fernández.
Tabolango, dudoso.
War Cry, Alfredo Navarro.
Rosedal, Gabriel Ardouin.
Mollie, X. X.
Mercenario, Eulogio Muraña.
Changüi, X. X.
Dándalo, X. X.
Palpalá, Domingo Torterolo.
Maciste, Francisco Arcuri.
Entretenido, Tomás N. Fernández.
Saint Emilion, Daniel Cardoso.
Mangoré, Celestino Fenucci.
Cara Dura, X. X.
Preámbulo, Angel Amoroso.
Gran Señor, Máximo Acosta.
Beware, David Englander.

Llegada de la primera carrera — Primero Campanazo, segundo Per Ridere, tercero Gefe, cuarto Desastre

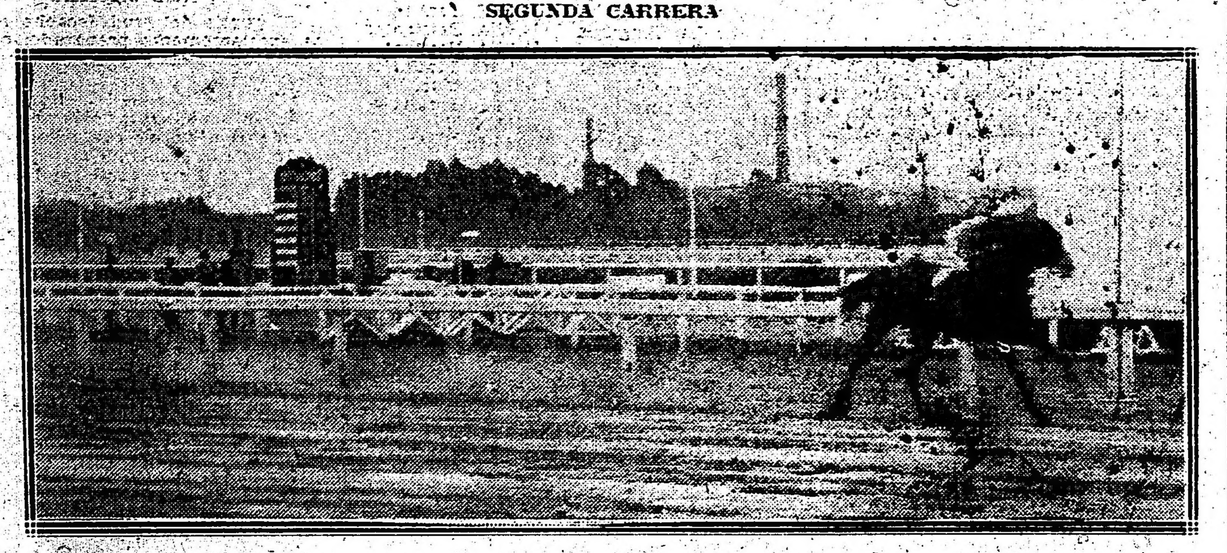

Llegada de la segunda carrera — Primera Dove, segunda Fripona, tercera Bayal, cuarta Charlatana II

Llegada de la tercera carrera — Primero Gracian, segundo Nougat, tercero Etrusco, cuarto Bajel. Tiempo 1'40" 1/2

GINEBRA "Bols" LA MEJOR QUE EXISTE

WHISKY BUCHANAN

EL LUCERO
JOYERIA
Compra de Alhajas y Pólizas
PAGA LOS MAS ALTOS PRECIOS
ESMERALDA 487 U. T. 5781, Avenida BUENOS AIRES

KALISAY aperitivo vino quinado. Pídase en todas partes - - -

PRONOSTICOS DE LA PRENSA PARA LA REUNION DE MAÑANA EN PALERMO

DIARIOS	1.a carrera	2.a carrera	3.a carrera	4.a carrera	5.a carrera	6.a carrera	7.a carrera	8.a carrera	Gan.	Placé	No.	AGOSTO Gan.	AGOSTO Placé	AGOSTO No.
LA EPOCA	Lamas	Casera	Floridablan	Buril		Idolatría	Tata Dios	Red Jacket	186	122	28	23	16	5
Rev. Americana	Lamas	Christmas	Floridablan	Buril	Mamita II	Solicitud	Tata Dios	Fachinal	172	123	26	19	18	3
Ultima Hora	Lamas	Casera	Quehuin	Salvación	Mamita II	Perjura	Wotan	Prólogo	171	120	28	21	16	8
The Standard									160	136	25	22	20	5
El Diario	Lamas	Casera	S. V. P.	Buril	Mamita II	Perjura	Wotan	Prólogo	163	93	28	24	12	7
La Tribuna									162	91	37	20	18	3
Gaceta de B. A.	Lamas	Casera	Floridablan	Buril	Mamita II	Idolatría	Wotan	Red Jacket	159	120	38	18	18	4
Los Sucesos	Lamas	Christmas	S. V. P.	Buril	Realeza	Idolatría	Polavieja	Red Jacket	158	92	34	15	18	8
La Voz del Norte	El Payo	Genovesa	Floridablanc	Aristócrata II	Mamita II	Idolatría	Stud Federa	Red Jacket	151	114	28	24	17	5
Fray Mocho	Lamas	Casera	Quehuin	Salvación	Mamita II	Perjura	Wotan	Prólogo	150	105	27	24	9	3
El Oeste	Lamas	Casera	Quehuin	Salvación	Mamita II	Perjura	Wotan	Prólogo	150	105	27	24	9	3
El Diario Español	Festolín	Su Merced	Lamento	Salvación	Bon Homme	Piña	Polavieja	Red Jacket	148	108	49	10	16	2
Revista Sportiva									146	118	50	17	18	3
El Ganador	Alisio	La Frontera	Precoz	Buril	Mamita II	Piña	Wotan	Prólogo	145	113	31	20	16	4
El Nacional	Alisio	Christmas	Quehuin	Salvación	Mamita II	Piña	Last Reason	Eureka III	141	105	27	18	18	4
La Mañana	Gualcurú	Christmas	Quehuin	Buril	Realeza	Idolatría	Wotan	Red Jacket	141	104	28	21	9	2
Giornale d'Italia	Lamas	Nadino	Lamento	Aspirante	Realeza	Solicitud	Vicente Lóp	Matchbox	140	121	39	14	9	8
La P. degli Italiani									139	107	38	22	14	1
Il Roma	El Payo	La Frontera	Quehuin	Caravel	Mercenario	Perjura	Tata Dios	Eureka III	128	103	25	14	18	1
O'Balilla	Alisio	La Frontera	Lamento	Buril	Pinch	Solicitud	Tata Dios	Eureka III	100	100	53	20	15	4
Vida Porteña	Alisio	Christmas	Botador	Buril	Realeza	Piña	Polavieja	Fachinal	93	83	17	21	18	1
La R. de Belgrano									73	51	19	20	16	5
Guarino	El Payo	Genovesa	Precoz	Zanguango	Mercenario	Idolatría	Tata Dios	Matchbox	58	66	22	10	17	1
Los Aliados									17	12	5	17	12	5
Gaceta de España	El Payo	Casera	Precoz	Buril	Mercenario	Idolatría	Stud Federa	Fachinal	13	15	3	13	15	3
Tits-Bits	Gualcurú	Christmas	Quehuin	Buril	Mamita II	Piña	Tata Dios	Red Jacket	13	11	8	13	11	8

HIPODROMO ARGENTINO

LA REUNION DE MAÑANA

El programa de mañana es bastante nutrido en inscripciones, siendo además bastante interesante.

En la carrera de vallas hay varios candidatos buenos, siendo los más indicados Gualcurú, Alisio y Lamas, pero esta vez se trata de una prueba en que son en su mayoría desconocidos y que por lo tanto les puede corresponder indistintamente el triunfo.

En la segunda carrera Casera aparece dominando a sus contrarias de acuerdo con su última performance. La Pingüina y La Frontera que reaparecen, parecen ser sus más serias contrarias.

Christmas reaparece en bastante buenas condiciones y puede producir una buena carrera.

En los potrillos perdedores no hay un solo candidato que se destaque. Floridablanca que hace su debut, D'Annunzio, Quehuin y Lord Beatty son los que a nuestro juicio pueden destacarse.

Bien complicada se presenta la cuarta carrera, en la que aparecen anotados 17 caballos.

Our Majesty, Salvación, Buril y Audemars, son los que a nuestro juicio se destacan como presuntos ganadores. La elección entre ellos es cuestión de acierto.

Pocos anotados tiene el handicap de productos. Mamita II anda bien, Dublín, Mercenario y Realeza pueden también ganar, pero si Ascasubi pudiera correr en esta prueba sería indudablemente el candidato más indicado.

En el handicap de yeguas, donde sólo hay anotadas cinco yeguas, pueden ganar todas.

Piña es sin embargo la que mejor está colocada, pero si Porteña se reserva para ésta, es seria enemiga, y lo mismo Idolatría que con 44 kilos está muy liviana, si se tiene en cuenta que termina de ganar en 1'38" la milla.

Una linda carrera es la que tiene por anotados a Last Reason, Bombazo, Wotan, Tata Dios, Full Hand y Polavieja.

Indiscutiblemente es difícil dar con el ganador porque escalonados como están, la chance de unos y otros, está perfectamente equilibrada.

En el handicap final, Red Jacket se está destacando porque a peso igual con tan insignificantes contrarios, tiene forzosamente que destacarse.

Fachinal y Prólogo pueden considerarse serios enemigos del hijo de Diamond Jubilee.

LOS COMPETIDORES DE MAÑANA

SUS PERFORMANCES

Aprontes e informaciones generales

Como hemos hecho costumbre en esta sección, nuestros lectores encontrarán una guía interesante además de los últimos informes, los que facilitarán en mucho las tareas para hacer cálculos aproximados sobre cada uno de los concurrentes del programa que pasamos a detallar:

PRIMERA CARRERA

Distancia 2.500 metros

Superior — No ha corrido este año. Puede ganar.

Alisio — Corrió en esta temporada una vez, siendo no placé con 52 kilos de Branza 45 en 2'7".
Salta bien.

Sinaí II — En Palermo no ha corrido en lo que va de este año.
Anda regular.

Festolín — En las dos últimas carreras que ha disputado que fueron las ganadas por Guayacán y Kiddy, no obtuvo figuración porque en ambas ocasiones rodó.
Es difícil.

Lamas — Es debutante en esta clase de carreras. En sus dos últimas presentaciones correspondióle la siguiente figuración: Fué no placé con 51 kilos de Chulo 47 en 1'40" 1|5 y luego no placé con 49 de Given Or 47 en 1'44" 4|5.

Puede ser el ganador.

Milliá Curá — Con 65 kilos fué no placé en la carrera que hicieron puesta Krondorf y Morocho 57 kilos en 1'45" y luego con 45 fué no placé de Gramillón 40 en 1'49" 4|5.
Salta bastante bien.

El Payo — Con 41 kilos fué no placé de Prólogo 58 en 2'18" y luego no placé con 58 de Bataclán 54 en 2'7" 1|5.
Nos parece difícil.

Scarrón — Fué no placé con 56 kilos de Dantes 56 en 1'47" 2|5 y luego con 56 no placé de Hídrico en 1'40" 1|2.
Anda regular.

Gualcurú — Con 67 kilos fué tercero de Kaddy 67, segundo Caucaso 72 en 2'45" 2|5, los 2.500 metros y luego no placé con 43 de Gramillón 49 en 1'53" 1|5.
Les gusta mucho mucho.

SEGUNDA CARRERA

Distancia 1.200 metros

Genovesa — Fué no placé de Cucaña, en 1'7" 1|5 y luego fué cuarta de Enfija, segunda Hondonada, tercera La Pingüina en 1'6" 1|5.
Puede ganar.

La Pingüina — Después de ser tercera de Enfija en 1'6" 1|5, fué cuarta de Lady Derby en 1'42" 1|5.
Está en su tiro.

Casera — Fué no placé de Enfija en 1'6" 1|5 y luego segunda de Tarja en 1'14" 1|5.
Tiene buena carrera.

Wait and See — No placé de Alteza Real en 1'28" 1|5 y luego no placé de Pretérita en 1'26" 4|5.
Es difícil.

Longina — Fué no placé de Enfija en 1'6" 1|5 y luego cuarta de Tarja en 1'14" 1|5.
Vale poco.

Nadine — Corrió una vez siendo no placé de Tarja en 1'14" 1|5.
Corrió mal.

Su Merced — Fué no placé de Enfija en 1'6" 1|5 y luego no placé de Tarja en 1'14" 1|5.
Es regular.

La Frontera — Corrió tres veces. Debutó entrando segunda de Pardejona en 1'14" 1|5, luego fué segunda de Mollie en 1'29" 1|2 y finalmente fué cuarta de Cerise and White en 1'.
Anda mucho.

Hoz — Corrió una vez siendo no placé de Zem Zem en 1'.
No creemos.

Christmas — En la única carrera que disputó fué no placé de Efímera en 1'6" 4|5.
Puede ganar.

TERCERA CARRERA

Distancia 1.200 metros

Floridablanca — Es debutante.
Les gusta.

Escobillón — Es debutante.
Anda regular.

Lord Beatty — Es debutante.
Es un buen candidato.

D'Annunzio — Fué cuarto de Patacón II en 48" 3|5 y luego no placé de Florilegio en 1' los 1.000 metros.
Puede ganar.

Petit Caporal — No placé de Chapaco en 1'27" 2|5 y luego no placé de Preámbulo en 1'15".
Puede ganar.

Protocolo II — Es debutante.
Es difícil.

Botador — Fué no placé de Caseros en 1'6" los 1.100 metros y luego reapareció entrando no placé de Tropel II en 1'13" 1|5.
Anda regular.

Betso — No placé de Chapaco en 1'27" 2|5 y luego tercero de Preámbulo, segundo Precoz en 1'15".
Puede ganar.

Descubridor — Corrió una vez siendo no placé de Charm en 1'12" 4|5.
Es ligero.

Quehuin — Fué cuarto de Chapaco en 1'27" 2|5 y luego cuarto de Beware en 1'13".
Puede ser el ganador.

Precoz — Fué no placé de Raspail en 1'36" 1|5 y luego segundo de Preámbulo en 1'15".
Anda bien.

S. V. P. — Fué cuarto de Cara Dura en 1'38" 3|5 y luego no placé de Dareful en 1'38" 1|5.
Puede andar cerca.

Votante — No placé de Tropel II en 1'13" 1|5 y luego no placé de Beware en 1'13".
Es ligero.

Chiste — Es debutante.
Anda regular.

Lamento — Fué no placé de Chapaco en 1'27" 2|5 y luego no placé de Maciste en 1'39" 1|5.
Les gusta.

Tocles — Hizo su debut entrando no placé de Preámbulo en 1'15".
Es difícil.

CUARTA CARRERA

Distancia 1.600 metros

Our Majesty — Fué tercero con 57 kilos de Wild Rose 55, segunda Ficaria 55 en 1'38" 2|5 y luego no placé con 54 de Don Federico 57 en 1'54" 4|5 los 1.800 metros.
Reaparece bien preparado.

Los Angeles — Con 51 kilos fué no placé de Estribor 57 en 2'5" 3|5 y luego no placé con 44 kilos de Gefe 50 en 1'44" 4|5.
Es difícil.

Salvación — No placé con 56 kilos de Ficaria 54 en 1'38" 2|5 y luego no placé con 56 de Dieufort 56 en 1'34".
Reaparece bien preparado.

Audemars — Fué no placé con 55 kilos en la carrera que hicieron puesta Krondorfn con Morocho 57 kilos en 1'45" y luego no placé con 45 de H. P. 49 en 1'25" 3|5.
Puede ganar.

Buril — Con 41 kilos fué segundo de Banderaló 51 en 2'17" 4|5 y luego segundo con 43 de Given Or 47 en 1'44" 4|5.
Es buen candidato.

Aristócrata II — Fué no placé con 57 kilos de Bataclán 54 en 2'7" 1|5 y luego con 50 no placé de Gramillón 49 en 1'53" 1|5.
Es difícil.

Lord French — Fué no placé con 40 kilos de Aluvión 50 en 2'3" y luego con 40 no placé de Prólogo 58 en 2'18".
Es difícil.

Piridina — Con 53 kilos fué no placé de Gay Tina 52 en 1'34" 2|5 y luego con 52 no placé de Bataclán 54 en 2'7" 1|5.
Anda regular.

Arene — No placé con 49 kilos de Kilinga 58 en 1'45" 3|5 y luego con 53 no placé de Bataclán 54 en 2'7" 1|5 los 2.000 metros.
Anda mucho.

Aspirante — Con 50 kilos fué no placé de Kilinga 54 en 1'40" 1|5 y luego no placé con 43 de Given Or 47 en 1'44" 4|5.
Es difícil.

Zanguango — Con 54 kilos fué cuarto de Bataclán 54 en 2'7" 1|5 y luego no placé con 43 de Gramillón 49 en 1'53" 1|5.
Anda regular.

Heine — No placé con 56 kilos de Dosel 56 en 1'14" y luego con 56 no placé de Gay Tina 54 en 1'33" 3|5.
Es difícil.

Maneco — Fué no placé con 56 kilos de Kilinga 54 en 1'40" 1|5 y luego con 52 no placé de Bataclán 54 en 2'7" 1|5.
Es difícil.

Godo — No placé con 56 kilos de Peñasco 53 en 1'27" 1|2 y luego con 54 no placé de Wild Rose 55 en 1'38" dos quintos.
Anda regular.

Aluminio — Fué no placé con 54 kilos de Wild Rose 55 en 1'38" 2|5 y luego con 43 no placé de Given Or 47 en 1'44" 4|5.
Anda regular.

Caravel — No placé con 42 kilos de Sanchete 50 en 1'38" 1|5 y luego con 44 no placé de Gramillón 49 en 1'53" un quinto.
Puede ganar.

QUINTA CARRERA

Distancia 2.000 metros

Mamita II — Con 48 kilos fué tercera de Gringuilla 53, segundo Ascasubi 50 en 1'39" 2|5 y luego primera con 54, segunda Protea 56 en 1'33" 4|5.
Puede ganar.

Pinch — Con 52 kilos fué tercero de Rosedal 54, segundo Mercenario 52 en 1'38" 2|5 y luego con 52 fué no placé de Tabolango 54 en 1'39".
Anda bien.

Ascasubi — Fué segundo con 50 kilos de Gringuilla 53 en 1'39" 2|5 y luego no placé de Vadarkblar en la Polla de Potrillos en 1'37" 3|5.
Puede ganar.

Dublín — Después de ser segundo de Tropel II en 1'13" 1|5, fué primero en 1'28" los 1.400 metros.
Anda regular.

Mercenario — Con 50 kilos fué segundo de Curiosity en 1'38" 2|5 y luego no placé de Gran Señor en el clásico Rivadavia en 2'6" 1|2.
Puede ganar.

Bon Homme — No placé con 46 kilos de Rosedal 51 en 1'39" y luego cuarto con 50 de Floris 50 en 1'26" 2|5.
Es difícil.

Realeza — Ganó en 1'45" 1|5, entrando segunda La Victoria II y luego disputó el clásico Olavarría, entrando no placé de Falerna en 2'9".
Anda regular.

SEXTA CARRERA

Distancia 1.600 metros

Porteña — Después de ser no placé con 43 kilos de Melik 59 en 1'12", fué primera con 54 kilos, entrando segunda Piña 55 en 1'26".
Puede ganar.

Piña — Con 55 kilos fué segunda de Porteña 54 en 1'26" y luego con 45 fué no placé de Siete y Medio 54 en 1'25" 2|5.
Tiene buena carrera.

Perjura — Con 53 kilos fué cuarta de Porteña 54 en 1'26" y luego tercera con 42 de Full Hand 46, segundo Tata Dios 50 en 1'38" 2|5.
Anda bien.

Solicitud — No placé con 53 kilos de Farol 52 en 1'39" y luego primera con 56, segunda La Almendra 51 en 1'46" 4|5.
Termina de ganar.

Idolatría — Con 52 kilos fué cuarta de Kilinga 58 en 1'45" 3|5 y luego primera con 46 entrando segunda Kilinga 51 en 1'38".
Es un buen sport.

SEPTIMA CARRERA

Distancia 1.700 metros

Last Reason — Con 62 kilos entró ... la carrera que ganó Nitrato 42, segundo Grey Eyes 50 en 1'44" 1|2 y luego con 61 no placé de Full Hand 48 en 1'37" 4|5.
Anda regular.

Bombazo — Con 57 kilos fué cuarto en la carrera que ganó Wotan 50, segundo Mustafá 57, tercero Fripón 52 en 2'5" 1|5 y luego con 57 entró último de Trésor 50, segundo Fripón 55 en 1'50" 4|5.
Puede ganar.

Nitrato — Ganó con 48 kilos, segundo Siskin 45 en 2'57" 1|5 y luego primero con 42, segundo Grey Eyes 50 en 1'44" 1|2.
Anda bien.

Wotan — Con 53 kilos fué primero, entrando segundo Siete y Medio 56 y tercero Trésor 54 en 1'49" 3|5 y luego con 54 kilos fué tercero de Full Hand 48 en 1'37" 4|5.
Puede ganar.

Tata Dios — Fué segundo con 50 kilos de Full Hand 46 en 1'38" 2|5 y luego no placé con 49 de Full Hand 48 en 1'37" 4|5.
Tiene buena carrera.

Full Hand — Ganó con 46 kilos, entrando segundo Tata Dios 50 en 1'38" 2|5 y luego con 48 también fué primero, entrando segundo Fachinero 51 en 1'37" 4|5.
Es capaz de ganar.

Vicente López — Con 51 kilos fué segundo de Gefe 50 en 1'44" 4|5 y luego con 43 segundo de Bolín 57 en 1'44" 1|2.
Anda bien.

Polavieja — No placé con 60 kilos de Corchito 54 en 1'44" 3|5 y luego con 53 no placé de Given Or 47 en 1'44" 4|5.
Puede ganar.

OCTAVA CARRERA

Distancia 2.200 metros

Prólogo — Ganó con 58 kilos, entrando segundo Banderaló 55 en 2'18" y luego con 60 kilos fué cuarto de Banderaló 51 en 2'17" 4|5.
Anda bien.

Red Jacket — No ha corrido este año.
Es gran candidato.

Fachinal — Con 46 kilos fué tercero de Nitrato 42, segundo Grey Eyes 50 en 1'44" 1|2 y luego con 45 no placé de Grey Eyes 47 en 1'44" 2|5.
Puede correr bien.

Eureka III — Fué quinta con 54 kilos de Uriburu 51 en 1'38" y luego con 48 última de Fachinal 43, segundo Estribor 50 y tercero Grey Eyes 50 en 1'43".
Puede ganar.

Matchbox — No placé con 46 kilos de Bolín 57 en 1'44" 1|2 y luego con 43 no placé de Cracker 53 en 2'38" tres quintos.
Anda bien.

Hídrico — No placé con 57 kilos de Vicente López 57 en 1'41" 1|2 y luego con 56 no placé de Fetiche 56 en 2'20" los 2.200 metros.
Es difícil.

BURIL

Tiene el pupilo del entraineur Jaén una carrera bastante favorable, aunque el número de competidores es grande, porque todos ellos valen bien poca cosa.

En sus últimos encuentros el hijo de Fulmen respondió a sus buenos ejercicios, y si no obtuvo la anhelada victoria fué sencillamente porque a su paso se cruzaron rivales superiores que debían necesariamente imponerse.

En el premio Persil no lleva contrarios de mayor figuración; solamente Salvación puede impedirle llegar a la meta triunfante.

Hoy hizo una buena partida de 800 metros, conduciéndose satisfactoriamente.

HIPODROMO ARGENTINO

COMPETIDORES Y MONTAS

Primera carrera—2.500 metros

A la 1 p. m.

1	Alisio	6|73	B. Alarcón
2	Sinaí II	6|73	R. d'Wilde
3	Superior	5|71	Dudoso
4	Festolín	5|71	X. X.
5	Lamas	5|71	M. de los Santo
6	Milliá Curá	4|67	N. Benegas
7	El Payo	4|67	E. Clemente
8	Scarrión	4|67	No corre
9	Gualcurú	4|67	A. Casco

Segunda carrera—1.200 metros

A la 1 y 30 p. m.

1	Genovesa	3|56	C. Fenucci
2	La Pingüina	3|56	A. Baistroqui
3	Casero	3|56	A. Navarro
4	W. and See	3|56	R. Carabajal
5	Longina	3|56	E. Muraña
6	Nadine	3|56	D. Torterolo
7	Su Merced	3|56	X. X.
8	La Frontera	3|56	R. Liceri
9	Hoz	3|56	X. X.
10	Christmas	3|56	M. Acosta

Tercera carrera—1.200 metros

A las 2 p. m.

1	Floridablanca	3|56	D. Englander
2	Escobillón	3|56	X. X.
3	Lord Betty	3|56	D. Torterolo
4	D'Annunzio	3|56	J. Etchechurry
5	Petit Caporal	3|56	G. Benvenutti
6	Protocolo II	3|56	A. Donna
7	Botador	3|56	A. Navarro
8	Betso	3|56	J. Walhs
9	Descubridor	3|56	M. Acosta
10	Quehuin	3|56	D. Cardoso
11	Precoz	3|56	C. Fernández
12	S. V. P.	3|56	F. Arcuri
13	Votante	3|56	X. X.
14	Chiste	3|56	Dudoso
15	Lamento	3|56	R. Liceri
16	Tocles	3|56	L. Laborde

Cuarta carrera—1.600 metros

A las 2 y 30 p. m.

1	Our Majesty	4|57	D. Englander
2	Los Angeles	4|57	R. Carabajal
3	Salvación	4|57	X. X.
4	Audemars	4|57	R. Rodríguez
5	Buril	4|57	F. Arcuri
6	Aristócrata II	4|57	L. Laborde
7	Betis	4|57	F. Barrozo
8	Lord French	4|57	J. Etchechurry
9	Piridina	4|55	A. Denna
10	Arene	4|55	M. de Lara
11	Aspirante	4|54	A. Quinteros
12	Zanguango	4|54	T. N. Fernánde
13	Heine	4|54	X. X.
14	Maneco	4|54	C. Fernández
15	Godo	4|54	C. Fenucci
16	Aluminio	4|54	E. Muraña
17	Caravel	4|52	E. García

Quinta carrera—2.000 metros.

A las 3 p. m.

1	Mamita II	3|54	G. Ardouin
2	Pinch	3|54	R. Rodríguez
3	Ascasubi	2|54	F. Arcuri
4	Dublín	3|53	D. Torterolo
5	Mercenario	2|53	J. Fernández
6	Bon Homme	3|51	T. N. Fernándo
7	Realeza	3|51	D. Englander

Sexta carrera—1.600 metros

A las 3 y 30 p. m.

1	Porteña	4|58	No corre
2	Piña	4|54	M. Acosta
3	Perjura	4|52	D. Torterolo
4	Solicitud	5|54	D. Englander
5	Idolatría	4|44	A. Quinteros

Séptima carrera—1.700 metros

A las 4 p. m.

1	Last Reason	7|62	P. Cichetti
2	Bombazo	4|57	Dudoso
3	Nitrato	4|44	A. Quinteros
5	Wotan	5|56	X. X.
6	Tata Dios	5|51	F. Barrozo
7	Full Hand	4|51	No corre
8	Vte. López	4|40	X. X.
9	Polavieja	4|40	M. Acosta

Octava carrera—2.200 metros

A las 4 y 30 p. m.

1	Prólogo	6|62	R. Rodríguez
2	Red Jacket	6|55	D. Torterolo
3	Fachinal	4|53	F. Arcuri
4	Eureka III	5|51	D. Englander
5	Matchbox	4|45	T. N. Fernánde
6	Hídrico	4|42	A. Quinteros

CASERA

Segunda de Tarja y con algunos puestos de placé anteriormente conquistados, debe mañana abandonar la categoría de perdedores, aunque dicen los entendidos que tendrá que cruzar La Frontera que está defendida por todo el escuadrón cepillo en mano...

La hija de Cyllene es ante todo ligera y en los 1.200 metros de la carrera tendrá ocasión de imponerlas.

Recordamos nuevamente que La Frontera está defendida por todo el escuadrón cepillo en mano...

VICENTE LOPEZ

Correrá mañana, y aunque aparece en pareja con Full Hand, su entraineur ha resuelto presentarlo solo, porque cree que con el hijo de Jardy basta y sobra para ganarlos...

Recordamos que en uno de sus últimos compromisos, Vicente López finalizó muy cerca del triunfo, y nada nos sorprendería el que ahora se adueñara de la victoria...

Enrique Saavedra lo ejercitó, sin novedad, en la partida.

FACHINAL

Reaparece en el handicap final, el defensor del stud Amianto, en inmejorables condiciones de preparación, porque esa es la costumbre de su competente entraineur.

El hijo de Old Man y Flecha vale algo, ya nos lo ha demostrado, y si en su último compromiso defeccionó su entraineur obrando prudentemente lo alejó momentáneamente de las pistas buscando las causas de ese fracaso.

Debe haberlas hallado cuando mañana nuevamente lo presenta en contra de Red Jacket, Prólogo, Eureka, Matchbox, etc...

El peón lo ejercitó esta mañana en la partida reglamentaria desempeñándose bien.

FLORIDABLANCA

Este hijo de Bronce que hace su debut mañana, cuenta con ejercicios realmente buenos, y según su entraineur está en condiciones de batir a todo el lote.

En un apronte que le hizo ayer el jockey Englander se desempeñó como para ganar.

RED JACKET

El pupilo del stud Iccache reaparece excelentemente preparado, con una corrida de 2'21" y una reciente partida en 39".

Será el jockey Torterolo el encargado de dirigirlo, y entre tan modesta compañía creemos muy difícil el que caiga batido.

TATA DIOS

A pesar de la mala carrera que ha producido los otros días, tenemos muy en cuenta que el hijo de Dusty Miller tiene que haber fracasado por algún motivo.

Está con 51 kilos y sus contrarios ya han sido batidos por él.

LAMAS

Que hará su debut mañana en las carreras de vallas, puede desempeñarse bien.

Al hijo de Jardy lo dirigirá M. de los Santos y según tenemos entendido puede adjudicarse la carrera.

ESTRO—SATELITE

La pareja de la Petite Ecurie en sus ejercicios preparatorios se desempeña en forma encomiable, como para que no pase mucho tiempo sin verlos nuevamente en las pistas.

Hoy los ejercitaron apareados en mil metros, finalizando ambos con buena acción.

Fué un buen apronte, que debió dejar satisfecho al entraineur Lauro de los Santos.

HIPODROMO ARGENTINO

Programa completo para la reunión a efectuarse el domingo 3 de septiembre de 1916:

Primera carrera

Premio Casiopea (1909), distancia 1.400 metros.

1	Charlotte	5310	Herodías		45
2	La Delfina	5011	Fisgona		47
3	Pirotécnica	5012	Paloma		45
4	Sanchete	5013	Our Queen		45
5	Petite Chatte	4814	La Morena		45
6	Ficaria	4815	Estoica II		45
7	Malilla	4816	Caravel		43
8	Fulana	4717	Malvasía		43
9	Gay Tina	45			

Segunda carrera

Premio Espirita (1910), distancia 1.500 metros.

1	Given Fire	56 9	Bellegarde	56
2	Floriaia	5610	Hipia	56
3	Grandeza	5611	P. Giménez	56
4	Pale	5612	La Nación II	56
5	Fresquilla	5613	Brecha	56
6	Amica	5614	Holandina	56
7	Miss Tonta	5615	Ñacundai	56
8	La Force	5616	Mandarine	56

Tercera carrera

Premio Volador (1911), distancia 1.600 metros.

1	Yekki Pashá	56 8	Rey Moro	56
2	Salandra	56 9	Factótum	56
3	Gracian	5610	Talcahuano	56
4	Fratello	5611	Quitasol	56
5	Serpol	5612	Crucero	56
6	Titanic	5613	Pancho Villa	56
7	Parigot	56		

Cuarta carrera

Premio Balboa (1912), distancia 1.800 metros.

1	H. P.	56 9	Sun Yat Sen	50
2	Matchbox	5510	Sunday	50
3	Desastre	54 1	Vte. López	49
4	Given Or	5412	Bosch	48
5	Polavieja	5313	Bataclán	48
6	Gefe	5314	Gallipavo	48
7	Andrade	5115	Chatrero II	48
8	Corchito	5016	Cornichón	47

Quinta carrera

Premio Jockey Club (clásico), distancia 2.000 metros.

1	Maciste	5710	Cara Dura	57
2	Preámbulo	5711	Gran Señor	57
3	Tabolango	5712	Bovaro	57
4	Changül	5713	Mercenario	57
5	S. Emilion	5714	Mollie	57
6	Mangoré	5715	Vadarkblar	57
7	Dándalo	5716	War City	57
8	Entretenido	5717	Rosedal	57
9	Palpalá	57		

Sexta carrera

Premio Asturiano (1913), distancia 1.700 metros.

1	Floris	57 7	Cara Dura	54
2	Mirabeau II	54 8	Cruz Diablo	54
3	Castelnau	54 9	Pretérita	52
4	Embeleco	5410	Egalité	52
5	The Lad	5411	La Tentación	52
6	Dareful	54		

Séptima carrera

Premio Avicenia (1914), distancia 1.600 metros (excluídos los aprendices).

1	Melik	63 4	Wotan	56
2	Siete y Medio	58 5	Full Hand	51
3	Bombazo	57 6	Vte. López	50

Octava carrera

Premio Ocurrencia (1915), distancia 2.500 metros.

1	Cracker	60 6	Moderato	50
2	Palo Errao	56 7	Palanta	49
3	Matchbox	56 8	San Luis	48
4	Red Jacket	55 9	Valentón	49
5	Retrechero	54		

INSCRIPCIONES

Para la reunion a efectuarse en Palermo el 7 de septiembre, se han hecho las siguientes inscripciones:

Premio Molitor II, distancia 3200 metros. — Chulo, Superior, Milliá Curá, Sinaí II, Gualcurú, Curupí, Brezo.

Premio Petite Chatte, distancia 1600 metros. —, Hipia, Huella Ale, Bellegarde, Montesa, Dove, Meneguina, Charlatana II, Tesabera, Pagadora, Miss Tonta, Given Fire, Fornarina, Pale Ale, Ñacundai, Dayal.

Premio Colmenar, distancia 1500 metros — Oro y Azul, Talcahuano, Briton, Etrusco, Cabo Alarcón, Original, Artizan, Milcíades, Letebroso, D'Anunzio, Fiador, Israel, Dajel, Chatain.

Premio Remate, distancia 1600 metros — Cacique 4000, Unionero 1000, Ney II 3000, Chache 3000, Malón 2000, Vox Dei 2000, Mamita II 6000, Nube 1000, Pacará 3000, Bon Homme 3000, Golden Moon 1000, Mandarine 1000.

Premio Pas-si-mal, distancia 1200 metros — Rosse, Cita, Nuty, Pera, Diaspa, Cerise and White, La Maravilla, Bucólica II, En Fija, M. Antoinette II, Pretérita, Hungría, Efímera, Independencia, Protea, Majestuosa.

Premio Periwinkle, distancia 2000 metros — La Almendra, Faucheur, Dividendo, Maneco, Piridina, Querandy, Salvación, Aspirante, Heiness, Piélago, Paloma, Lord French, Los Angeles, Augusta, Our Majesty, Buril, Betis.

Premio Siete y Medio, distancia 1700 metros.—Uriburu, Nitrato, Grey Eyes, Penitelo, Banderaló, Wotan.

Premio Maraschino, distancia 2800 metros. — Moderato, San Luis, Majestad, Pegaso, Tejuela, Aluvión, Estribor, Beleño, Cracker.

Concurso Hípico de "La Epoca"

Llénese el cupón adjunto y mándese a LA EPOCA, Avenida de Mayo 760, sección "Concurso Hípico", antes de las 12 m. del día de carreras, para optar a los siguientes

PREMIOS

1.o Acertando 5 ganadores, 2 cajas de 20 atados c. u. de cigarrillos IDEALES

2.o Acertando 6 ganadores, 3 cajas de 20 atados c. u. de cigarrillos IDEALES

3.o Acertando 7 ganadores, 5 cajas de 20 atados c. u. de cigarrillos IDEALES

4.o Acertando 8 ganadores, 10 cajas de 20 atados c. u. de cigarrillos IDEALES

En todos los casos debe indicarse el nombre del caballo y no del stud.

Acertando varios cupones un mismo concurrente, se le deferirá solamente el premio mayor.

HIPODROMO ARGENTINO

Reunión del 31 de agosto de 1916

1.a carrera ....

2.a carrera ....

3.a carrera ....

4.a carrera ....

5.a carrera ....

6.a carrera ....

7.a carrera ....

8.a carrera ....

Nombre ....

Domicilio ....

CONCURSO HIPICO

Todo lector de LA EPOCA puede tomar parte en este concurso con sólo llenar el correspondiente cupón adjuntando un cheque de los cigarrillos Intransigentes que contiene cada atado, el que debe ser remitido antes de las 12 de la mañana del domingo, indicando en el sobre "Concurso hípico".

Los premios son los siguientes:

1.o Dos caja de cigarrillos "Intransigentes" al que indique 5 ganadores.

2.o Cuatro cajas de cigarrillos "Intransigentes" y una docena de fotografías del interesado o de la persona que él indique, al que acierte 6 ganadores.

3.o Varios objetos valiosos, que elegirá el favorecido al que indique 7 ganadores.

4.o Un cronómetro de oro 18 quilates al que indique 8 ganadores, premio que, como los anteriores, otorgarán los cigarrillos "Intransigentes".

En todos los casos debe indicarse el nombre del caballo y no el del stud.

El envío de las cartas es sin límite: el catedrático puede hacer todas las combinaciones que quiera, siempre que se ajuste a las reglas establecidas por este concurso.

Una misma persona no podrá optar a dos premios en una misma reunión, tomándosele en cuenta a los efectos de este concurso sólo a la carta que marque mejor punto.

CUPON DE LA EPOCA

Reunión del 3 de septiembre de 1916

1.a carrera ....

2.a carrera ....

3.a carrera ....

4.a carrera ....

5.a carrera ....

6.a carrera ....

7.a carrera ....

8.a carrera ....

Nombre ....

Domicilio ....

Todo cupón debe venir acompañado de un cheque de los cigarrillos Intransigentes que contiene cada atado.

DEPORTES

Football - Motociclismo - Ciclismo - Automovilismo - Colombófila - Atletismo - Varias

FOOTBALL

CAMPEONATO INTERLIGAS

[illegible]

El próximo domingo 3 de septiembre se jugará el match final del campeonato interligas por la Copa Recreación [illegible] de Empleados [illegible] y [illegible] Comercial. Este partido se jugará a las 2.30 p. m. en la cancha del Club [illegible] Oeste, en el Caballito.

Los equipos estarán formados por los siguientes jugadores:

Liga de Empleados Nacionales: [illegible] Crocco (Ministerio de Obras Públicas), Antonio Bruno y Roberto [illegible] (Caja Nacional de Ahorro Postal), [illegible], Aquiles [illegible] y [illegible] Badarraco (Municipalidad de la capital), Elías y Julio [illegible] (Aduana de la capital), [illegible] Pérez (Municipalidad de la capital), Carlos F. Aguilar Pinedo (Dirección de Ganadería y Tierras) y Claudio [illegible] (Caja Nacional de Ahorro Postal).

Suplentes: J. P. Virtú Bidone, José [illegible], O. Spinelli, Ramón Lanzigue, Carlos Delachi y Alberto Sáenz.

Federación Comercial: Carlos Isola (Dreyfus), A. Marías y B. Ochoa (Sansinena), H. Simmons (Dreyfus), J. Morrell (Harrodizan) y R. Pepe (Sansinena), A. Ameal (Dreyfus), J. Gelmi (Sansinena), A. Marini (Harrodizan), A. Arrospide (Sansinena) y J. Alzia (Harrodizan).

MOTOCICLISMO

MOTO CLUB ARGENTINO

Habiendo establecido el Moto Club Argentino el Campeonato Argentino de la Hora en motocicleta, a disputarse anualmente, se fijó el domingo 1.° de octubre próximo para realizar la prueba correspondiente al año 1916, en la pista del hipódromo de San Martín, pudiendo emplearse cualquier clase de motocicleta, sin distinción de marca, tipo ni fuerza, reuniéndose todas en una sola categoría.

La prueba es libre a cualquier competidor, sea o no socio del M. C. A. y las inscripciones se reciben todos los días en la secretaría de 5 a 6 p. m., clausurándose el 26 de septiembre, a las 10 p. m. La cuota queda fijada en diez pesos. Toda inscripción que no venga acompañada del importe correspondiente, no será tomada en cuenta.

Las máquinas serán selladas en la fecha y lugar que la comisión directiva hará conocer oportunamente y todo competidor deberá cumplir la prueba por sus propios medios, entendiéndose por esto que no podrán cambiar de máquina ni recibir ayuda de ninguna clase durante el curso de la misma. Sólo se permitirá el aprovisionamiento de nafta y aceite en los lugares establecidos de antemano, debiendo el corredor que por cualquier causa tuviera que abandonar, retirarse inmediatamente a la derecha de la pista para no entorpecer el desarrollo de la prueba, y al dirigirse a la salida lo hará por el mismo costado y siempre en el sentido de la carrera.

El corredor que a juicio de la comisión de carreras entorpeciera el desarrollo de la prueba, se le hará retirar de la pista, perdiendo todos sus derechos al campeonato y la infracción de este reglamento o de los reglamentos y costumbres de las carreras en pista, será penada con la descalificación del corredor.

La comisión de carreras podrá impedir la salida del competidor que a juicio de la misma no se presentara en las debidas condiciones.

El número y orden de colocación será sorteado en la secretaría en presencia de los interesados el día del cierre de las inscripciones. Los corredores deberán llevar durante el desarrollo de la carrera su correspondiente número de orden colocado en el costado derecho de la motocicleta.

El M. C. A. no se responsabiliza de ninguna desgracia personal u otro accidente que pudiera ocurrir a un motociclista o a un tercero y toda reclamación respecto a la prueba deberá ser presentada por escrito en la secretaría dentro de las 48 horas de verificado el campeonato.

El M. C. A. se reserva el derecho de hacer las modificaciones que crea convenientes al presente reglamento, dando conocimiento de ello a los interesados.

Se adjudicarán los siguientes premios:

Al primero, o sea el que recorra mayor distancia en la hora, medalla de oro y el título de campeón [illegible] y bronce de honor.

Al segundo, medalla de oro.

Al tercero, medalla de oro.

CLUB MOTOCICLISTA "LA PLATA"

Próximamente será concedido al club motociclista "La Plata" un terreno, [illegible] en uno de los lados del camino Blanco, entre La Plata y Ensenada, compuesto por una superficie de 30 metros de ancho por 3.500 de largo en forma circular.

En la parte central de ese círculo establecerá la municipalidad una estación de aviación y canchas para football y tennis. En caso de resolverse la ejecución de estas obras, aconsejadas por la oficina respectiva, la pista para deporte será inaugurada el 19 de noviembre próximo, 34.° aniversario de la fundación de La Plata.

Se establecerá como cuota única de acceso a ese campo de football, carreras de motocicletas, ejercicios de volación, etc., la de veinte centavos, que no podrá ser modificada por las instituciones a cuyo cargo se hallen las pruebas deportivas sin previa autorización municipal. Esta medida tendrá por objeto facilitar el acceso del público a dicho campo.

CICLISMO

CLUB CICLISTA FLORES

El domingo último se efectuó la carrera ciclista organizada por este club para menores de 17 años en el recorrido de Núñez-San Isidro-Núñez.

El resultado final fué el siguiente:

1.o José Coscia, 40 minutos 30 segundos; 2.o Delio D'Mico, a tres máquinas del primero; 3.o Baldomero Bascarán, a cuatro máquinas del anterior; 4.o Antonio Merodio, a una máquina del anterior.

Actuó la siguiente comisión de carrera: Luis Mosella, Juan Tomasetti, José Medrano, Pascual Mosella, Juan Fernández.

AUTOMOVILISMO

LO QUE HAY QUE CUIDAR EN LOS CONCURSOS

A propósito del circuito sur de Santa Fe, el conocido corredor automovilista señor W. S. Hunter, vencedor de la tercera categoría, ha publicado el siguiente artículo:

"Yo digo que he virado no menos de ciento diez veces a derecha e izquierda, durante el Circuito Sur de Santa Fe, crea el amable lector que no exagero; antes quedo corto. El cruce de algunos pueblos ha aumentado el total de virajes, llegando, en momentos, a constituir un peligro para aquel coche que careciese de estabilidad necesaria o que su conductor no fuese lo suficiente experto para tomarlos.

Por momentos presentáronse virajes tan cerrados, que fué suerte se hallaran bordeadas alambrado solamente en la parte interior. En otras oportunidades los virajes fueron dobles, reclamando una excesiva prudencia, todo ello en detrimento de la velocidad.

Es probable que, debido al camino y el poco conocimiento que del mismo tenían la mayoría de los conductores, ninguno de los coches haya desarrollado su máxima velocidad en un trayecto de cinco kilómetros, sin verse obligado a reducir su marcha. Por otra parte, es menester reconocer que tanto a la salida de Roldán y de Sanford había trozos de caminos excelentes, balanceando así el término medio de cada coche. En esos pedazos pude constatar el buen rendimiento del coche que piloteaba.

El conjunto del Circuito ha tenido una serie de defectos, entre los cuales haré notar la escasez de señales y algunas de ésta al revés. Los pasos peligrosos fueron muy poco señalados, a más de que el trayecto de la carrera se prestaba a que un conocedor del terreno acortase su camino por falta de controles entre Carreras y Cañada de Gómez. En futuras competencias hay que evitar esta eventualidad que puede falsear el resultado lógico de una prueba. Me apresuro a manifestar que no hago cargo alguno; ni creo que nadie haya aprovechado la eventualidad, aunque reconozco que contados son los que no se han perdido por deficiencia en las demarcaciones. Sólo quiero manifestar mi sentir a los lectores de "Automóvil y Sports", y esperar que en futuros concursos se tome bien en cuenta esa eventualidad, como he dicho más arriba.

Mi carrera ha sido sencilla, en virtud del buen funcionamiento de mi coche. El tiraje del motor me satisfizo en todo momento, permitiéndome una marcha regular y veloz. Puedo asegurar que si no hubiera errado el camino en varias ocasiones, el término medio del Case que yo piloteaba hubiera mejorado enormemente. En Cañada de Gómez pasé siete minutos después que el Benz, y llegué a la meta con sólo dos minutos de atraso. Ese sólo detalle indica la forma excelente en que ha marchado mi Case. Un control particular que tenía yo en Aréquito comprobó que el Pic-Pic pasó por allí con 12 minutos de adelanto y, sin embargo, llegamos juntos a la raya. En varias ocasiones he marchado a 100 kilómetros por hora. El coche con que he ganado la categoría de fuerza libre (tercera), era completamente nuevo y tomado al azar en los depósitos.

La entrada a Rosario es pésima, como lo saben todos mis compañeros de carrera. A no mediar esta circunstancia, el éxito final de la prueba hubiera sido ruidoso. Los pozos, zanjas y pantanos, no fueron más que el prólogo del mayor obstáculo: que es el tráfico.

La primera llegada se produjo por parte de tres coches casi juntos. El mal estado del camino hizo que la lucha, más que de velocidad, fuese de conservación para los conductores. Fué un bello espectáculo el que perdió el público rosarino.

En resumen, sólo puedo manifestarme satisfecho del final del Circuito Sur, aun a pesar de los defectos que he enumerado. En lo que respecta a mi performance, no puede ser más satisfactoria. Partí de Barrio Vita sin conocer mayormente los caminos y con un coche nuevo, y llegué de regreso ocupando el primer puesto en la categoría de fuerza libre, donde tenía temibles competidores. Esta es, en síntesis, mi carrera en el Circuito Sur de Santa Fe.

COLOMBOFILA

SOCIEDAD COLOMBOFILA LA ARGENTINA

El resultado del concurso realizado el domingo pasado de Membrillar a esta capital, en un recorrido de 223 kilómetros, es el siguiente:

1.° Palomar teniente Origone, de S. Lagomarsino, a las 4.43 10.

2.° Palomar Bartolomé Cattaneo, de A. Affani a las 3.45 30.

3.° Palomar El Mendocino, P. Russo, a las 3.47 20.

4.° Palomar teniente Origone, S. Lagomarsino, a las 3.48 48.

5.° Palomar teniente Origone, S. Lagomarsino, a las 3.48 48.

6.° Palomar El Mendocino, P. Russo, a las 3.49.

ATLETISMO

LA RELIGION DEL MUSCULO

El sport ha venido a salvar la juventud argentina, alejándola de un cúmulo de circunstancias que la habían lanzado por vías equívocas en brazos de la decadencia física y moral.

La religión del músculo ha tenido entre nosotros unánime aceptación porque llenaba una necesidad imprescindible; el desarrollo rápido que han adquirido tan sanas prácticas lo confirma plenamente y es un honor para la cultura nacional, la franca alegría que desborda de los torneos sportivos donde la viril pujanza individual se traduce en hechos con el esfuerzo noble y consciente que une a la tensión del espíritu, guía la tensión del músculo que obra buscando alcanzar un fin útil e inmediato que corone la acción con el triunfo incontrarrestable de la resistencia y aptitud evidenciada en plena luz; alegría que penetra en todas las capas sociales y cunde milagrosa por el territorio del país vigorizando la raza y poniendo en la mirada la sinceridad del que tiene fe en sus propios méritos, virtud máxima que habilita para el ejercicio de las facultades productoras de energía cuya continua actividad lleva al bienestar por el trabajo, el amor y el pensamiento, ya que pensar es obrar porque toda idea es madre de iniciativa y ésta permite el avance cumpliendo con todas las leyes naturales que empelen hacia el progreso y el culto de lo bello y de lo noble.

Las publicaciones todas del país deben cumplir su misión de enseñanza afianzando el culto al sport como un medio eficiente de preparar para el porvenir elementos de valía que han de contribuir en la medida de sus fuerzas al engrandecimiento nacional y el Estado más que ningún otro factor debe, apoyar decididamente este que educa el músculo y aleja del alcoholismo, de la sensualidad y del juego, flagelos irreductibles, a la juventud, por cuyo destino está en el deber de velar.

VARIAS

CLUB ATLETICO EUREKA

Se prosiguen con gran entusiasmo los trabajos organizados por la asociación atlética Eureka, con motivo de la celebración de la fiesta del árbol, la que como oportunamente hemos anunciado, se llevará a cabo el próximo domingo, a las 10 de la mañana en la plaza de ejercicios físicos que la asociación posee en Vélez Sársfield, ubicada en la calle Rivadavia 8000, esquina a Carrasco.

La Sociedad Forestal Argentina ha dispuesto que una delegación de su seno concurra en su representación a ese acto, llevando la palabra oficial el ingeniero Alberto D. Godoy.

Por su parte la comisión encargada de esos festejos no escatima esfuerzos para que estos resulten lo más lucidos posible, habiendo entre otras disposiciones solicitado el concurso de los consejos escolares 17 y 18, del Asilo Naval, del Colegio de Huérfanos Militares, de la Compañía de Exploradores Argentinos, para que dispongan la concurrencia de sus alumnos para la plantación de los árboles.

El acto será amenizado por la banda de música del Asilo Coronel Ramón L. Falcón, cedida galantemente para este festival por la C. D. de esa institución.

La comisión encargada de estos festejos se reune diariamente en la secretaría local, Carrasco 421, donde se reciben adhesiones y se atienden las consultas o pedidos que se le efectúen.

PERIODISMO

"EL PLATA SERAFICO"

Han aparecido juntos los números de julio y agosto de esta revista franciscana que dirige fray Gabriel Emilio Cuello.

Su material de lectura viene casi totalmente consagrado al centenario patrio con artículos y crónicas ilustradas.

He aquí el sumario:

Nuestra ofrenda. — La independencia (poesía). — El Congreso de Tucumán.— Autógrafo de monseñor Vassallo de Torregrosa, nuncio apostólico. — Centenario de la independencia argentina. — Himno al Centenario (poesía). — Fray Cayetano José Rodríguez.—A la patria (poesía). — Dos congresales de Tucumán sepultados en San Francisco. — Fray Luis Bolaños. — La religión en la historia argentina. — Séptimo centenario de la Porciúncula. — Monseñor fray Nicolás Aldazor. — Fray Luis Pacheco. — Primer congreso eucarístico nacional.

La actividad de la metalurgia francesa

El último informe de los inspectores del trabajo encargados de trazar una memoria sobre cada categoría de empresas, demuestra que en todos los oficios se manifiesta la actividad más grande en Francia.

Resulta verdaderamente interesante citar los detalles relativos al desarrollo prodigioso de las diversas industrias metalúrgicas, desarrollo debido ante todo a las necesidades de la defensa nacional.

Todos los grandes establecimientos de construcción mecánica, fundiciones, cerrajerías e incluso los establecimientos de poca importancia trabajan con una actividad cada vez mayor para la fabricación de material y municiones de guerra: acero, hierro, cobre, latón, plomo, zinc, proyectiles de todos calibres en acero, acero fundido o hierro fundido, elementos para los proyectiles, espoletas, bombas, granadas de mano, cartuchos diversos, etc., etc.

Algunas fábricas cerradas desde el comienzo de la guerra han reanudado el trabajo (Nancy, Rouen, Burdeos, Marsella y Lyon.) Tampoco cesan de crearse empresas nuevas (Limoges, Toulouse, Marsella, Lyon). Se cita el caso de una fábrica de cristal establecida en Limoges, que se ha transformado en fundición, y la transformación en talleres, de los antiguos locales de la exposición de Lyon, donde se encuentran ocupadas más de 6.000 personas, entre las cuales 2.000 mujeres para la construcción de proyectiles y la fabricación de espoletas.

Por último los establecimientos que existían ya van adquiriendo más desarrollo de día en día: el personal aumenta sin cesar y la producción sigue un movimiento paralelo, organizándose a menudo el trabajo día y noche.

Se cita el caso de los altos hornos de Mont-Luçon que acaban de doblar su producción y cuyo personal ha pasado de 540 a 900 obreros. Las fundiciones de Creil, que abastecen de herraduras para los caballos del ejército, han triplicado su producción y para quintuplicarla construyen nuevos edificios; las mujeres empleadas en dichas fundiciones son muy numerosas. Las fábricas de acero de la marina, situadas en St. Chaumond, emplean actualmente más de doce mil personas (de las cuales 2.700 son mujeres), en vez de 3.000 que empleaban en tiempo normal. En la circunscripción de Toulouse el personal empleado en tiempo normal era de 12.070 personas; ha pasado a 17.890.

COLECTIVIDADES EXTRANJERAS

COMITE ITALIANO DE GUERRA

Mañana el Comité Italiano de Guerra de la sección XX.a hará entrega al ingeniero U. Forni de un artístico pergamino por su actuación durante su permanencia en el citado comité.

El ingeniero U. Forni partirá en breve para incorporarse al ejército italiano.

Ganancias de la Standard Oil

El alza extraordinaria en el precio de la gasolina y demás productos de petróleo se ha reflejado en el sensacional incremento de las ganancias de la Standard Oil Company de Nueva York en 1915, según aparece de su informe anual.

Las ganancias netas que aparecen en el informe de la Compañía, ascienden a un total de $ 15.761.673, lo que constituye un aumento de pesos 8.025.744 sobre el año anterior. El superávit para el año fué de 9.761.633 pesos contra $ 1.736.600 en el año precedente. El superávit total, aumentó de $ 16.701.591 a $ 26.463.254, y forma ahora más de una tercera parte de la capitalización total de la Compañía, que es de $ 75.000.000 y sobre la cual se pagaron dividendos de $ 8 por acción en 1915 y 1914. En 1913 se pagó un dividendo de $ 6 dólares en efectivo y 400 o|o en acciones.

INFORMACIÓN GENERAL

SOCIEDAD DE CIRUJIA DE BUENOS AIRES

Bajo la presidencia del doctor Marcelo Viñas se celebrará el viernes 1.o de septiembre, a las 9 p. m., en el local de la Sociedad Médica Argentina, Lavalle 638, la cuarta sesión ordinaria.

Se tratará la sigiente orden del día:

1.o Asuntos entrados; 2.o Doctor Armando Marotta: Sobre un caso de enfermedad de Banti (con presentación de enfermo); 3.o Doctor M. Castro: Reimplantación de la epífisis inferior del húmero en una fractura tipo Kocher-Posadas; 4.o doctor José F. Jorge: Fractura bimaleolar por abducción; 5.o Doctor C. Lugones: Sobre un caso de torción del cordón espermático.

FEDERACION DE PROPAGANDA DE LOS CIRCULOS DE OBREROS

El domingo 3 de septiembre se efectuará en el salón-teatro del Círculo Central de Obreros, Junín 1063, un gran festival artístico para el que se ha preparado un buen programa que se iniciará a las 8.30 p. m.

CENTROS RECREATIVOS

Centro Eslava. — El sábado 2 de septiembre, a las 10 p. m., este centro dará un baile que se denominará A. B. C. en el salón La Argentina.

A juzgar por los preparativos, el baile promete estar muy concurrido.

Sociedad de Socorros Mutuos "Ordenanzas Unidos". — El sábado 9 de septiembre celebrará esta sociedad una gran función y baile familiar en los salones de la Sociedad Filantrópica Suiza, Rodríguez Peña 254, a las 8.30 p. m. El festival es a beneficio de la caja social.

ESPECTACULOS

TEATROS

ODEON. — Malvaloca.

COLISEO. — La casta Susana.

OPERA. — Los campesinos — La señorita del almacén.

COMEDIA. — Cine-Fantomas — La moza de mulas — La alegría de España — La corte de Faraón.

APOLO. — El reverso — El movimiento continuo.

ARGENTINO. — El perfume del sobretodo — Papá y mamá.

SAN MARTIN. — Debuto de la compañía en la primera quincena de septiembre.

NACIONAL. — Los encantos del hogar— La ciudad triste y cabrera — Música criolla — La ciudad triste y cabrera.

BUENOS AIRES. — Rosas.

NUEVO. — Sierras Hotel.

VICTORIA. — El sábado 2: El hombre modelo — (Estreno) La corte de los piratas.

AVENIDA. — La niña mimada — El amor de los amores — La balsa de aceite.

MAYO. — Las mujeres malas — Molinos de viento — Gigantes y cabezudos.

MARCONI. — La viuda alegre.

MODERNO. — El pobre Valbuena — La sultana de Marruecos — La alegría de la huerta — La trapera.

BATTAGLIA. — Variado programa cinematográfico y números de atracciones.

OLIMPO. — Solo en el mundo — [illegible]

VARIEDADES. — Hoy, debute: La trapera — La fiesta de San Antón — El señor Joaquín.

VARIEDADES Y CIRCOS

CASINO (Maipú 326). — Compañía de variedades y atracciones. — Gran éxito de Clere and Clere, bailarines, malabaristas y antipodistas. Los Salvaggis, bailarines a transformación. Grant Hugo, notable atleta romano, La Sevillita, notable cantante española. Gran suceso de quinteto Alonso, célebres concertistas de guitarras y bandurrias. The Po-ker's, acróbatas con sus perros amaestrados. Pylama Grila, cantantes y bailarinas inglesas. Miss Turris, The Ditmer's y toda la compañía.

ROYAL THEATRE (Corrientes 825). — El joven del 63 — Los rayos X — Afrodita o la cortesana de Alejandría.

ESMERALDA (Esmeralda 453). — Función todos los días, tarde y noche: Variado programa cinematográfico. Los números de variedades. Rosario Vega, Marcos Varela, Nerzi-Appiani, Inés Berutti.

PARQUE JAPONES (Callao y Paseo de Julio. — Temporada de invierno.—Abierto todos los domingos y feriados, de 3 de la tarde a 12 de la noche. Números de atracciones en el Teatro Romano.

PALAIS DE GLACE. — Patinaje sobre hielo. — Paseo de la Recoleta. — Todos los días.

SKATING RINK L'AIGLON (Florida 146). — Patinaje sobre ruedas — Tres secciones diarias: mañana, tarde y noche.

EXCURSIONES. — Viajes de recreo a las islas del Delta, con el vapor Rivadavia, exclusivamente para excursiones.

SKATING RINK LAS ROSAS (Avenida Alvear y Bustamante). — Patinaje sobre ruedas. Tres secciones diarias: Mañana de 9 a 12, tarde de 2 a 6.30 y noche de 9 a 12. Días de moda: domingos y feriados de tarde, y martes y viernes de noche. Lecciones gratis. Grandes concursos. — Entrada, 0.50 $.

PANORAMA DE LA BATALLA DE SALTA (Carlos Pellegrini y Corrientes). — Interesante vista panorámica que reproduce el histórico episodio de la Batalla de Salta, ejecutándose durante la exhibición el grandioso poema sinfónico original del maestro Pavanelli. — Espectáculos por secciones desde las 10 a 12 m., de 2 a 6 y de 8 a 12 p. m. Entrada general, 1 $. Militares y niños, 0.50.

CINEMATOGRAFOS

PALACE THEATRE (Corrientes 757). — La maleta verde. 11.o episodio de La mano que aprieta — Falsos colores, sexto episodio del Círculo rojo — El cajón secreto — Las chicas del coro.

SELECT (Suipacha 482). — Hoy función tarde y noche: Carlitos empapelador — La duda — El bandido aristocrático — Amor muerto.

SPLENDID THEATRE (Santa Fe 1348). — El círculo rojo — Nunca más — La araña voraz — La catástrofe del faro.

EMPIRE THEATRE (Corrientes y Maipú) — La última representación de gala del Circo Wolfson — El ciclón — El misterio del millón de dólares.

CINE OPERA (Corrientes 848). — Hoy: Variado programa con estrenos.

LAVALLE (Lavalle 921). — Hoy función tarde y noche: Una aventura maravillosa, en 15 partes.

ELECTRIC PALACE (Lavalle 836). — Primer episodio del Círculo rojo — Los rayos neutros del profesor Pietri.

PETIT PALACE (Libertad 520). — Hoy: La maleta verde. 11.o episodio de La mano que aprieta — Falsos colores, sexto episodio del Círculo rojo — El cajón secreto.

SMART PALACE (Corrientes [illegible]) — El misterio del millón de dólares. 4.a y 5.a series.

IMPERIAL (Cangallo y Esmeralda). — Variado programa.

CINE NUEVO (Cangallo y C. Pellegrini) Variado programa con estrenos.

TEATRO CINE PARIS — Hoy: Variado programa con estrenos.

ETOILE PALACE (Corrientes 2858). — Variado programa con estrenos.

BIOGRAFO CENTRO SUD (Belgrano 1319) Variado programa con estrenos.

MAJESTIC THEATRE (Lavalle 865). — Variado programa con estrenos.

TEATRO CINE BOLIVAR (Bolívar 1032) — De paseo — El diamante azul — El enigma del gran teatro — El beso supremo.

CINEMATOGRAFO CALLAO. — (Callao 27. — Variado programa con estrenos.

REAL CINE (Esmeralda 423). — Hoy: (Estreno) Un tirano — Grandioso éxito: Resaca.

CRYSTAL PALACE (Corrientes 2550). — Variado programa con estrenos.

MIGNON PALACE (Juramento 2443). — Variado programa con estrenos.

GENERAL BELGRANO (Cabildo 2165). — Variado programa con estrenos.

GRAN CINE RADIUM N.o 6 (Rivadavia 2970). — Variado programa.

THE AMERICAN PALACE (Córdoba y Callao). — Variado programa.

BIJOU SALON (Pueyrredón 265). —Hoy: Variado programa con estrenos.

DON JUAN DE GARAY (Garay 2467).— Variado programa con estrenos.

DE LAS FAMILIAS (Cabildo y F. Lacroze). — Variado programa.

MUNDIAL PALACE (Belgrano 1280). — Variado programa con estrenos.

VELEZ SARSFIELD (Rivadavia 5342).— Variado programa con estrenos.

GRAN SALON ALMAGRO (Rivadavia 1330). — Variado programa.

Cognac Robin
de Jules Robin & Cie.
Unicos importadores:
Mignaquy & Cía.
BUENOS AIRES

Folletín de LA EPOCA

F. GIL MARISCAL

El caso del rey Godínez

El señor Cachuelo, segundo jefe del negociado, entró aquella mañana como todas, a las once, y nada parecía indicar en él que tuviese noticias importantes que comunicarnos. Había colgado el sombrero en la percha con la dignidad en él acostumbrada; había saludado con su habitual cortesía; se sentó a la mesa y se puso a abrir sus cartas como siempre, y como siempre interrumpió la operación para arreglarse los faldones de su chaqué verde botella con grandes cuadros claros.

Fué después cuando, dirigiéndose a Godínez, nos hizo partícipes de la estupenda novedad.

La tarde anterior había visto a Godínez en la calle de Alcalá corriendo como un desesperado detrás del coche de una mujer hermosísima, que llevaba sombrero con largas y flotantes plumas azules. Y el hecho era cierto, porque Godínez, a través de su barba de ocho días, se puso tan encarnado como su eterna corbata, y las hilachas de su pantalones temblaron visiblemente por debajo de la mesa. Sin ello lo hubiéramos también creído, pues el señor Cachuelo era hombre serio e incapaz de chancearse.

Y todos gritamos:

—¡Bravo, Godínez!

—¡Que hable Godínez!

—¡Que lo cuente Godínez!

—¡Que se explique Godínez!

—¡Que convide Godínez! — gritó Peláez, expresando su admiración en la forma que le era peculiar, y disponiéndose a pedir los acostumbrados dos cafés con los tres bollos y las tres medias tostadas de los sucesos faustos.

Pero Vázquez Ortiz, que casualmente estaba en la oficina, echó al aire con señorial ademán la mano izquierda, donde campaban por sus respetos, en sello de pulida ágata, el castillo y las marmotas de los Vázquez Ortiz, y dijo con voz campanuda:

—Puesto que el gran Godínez tiene novia de sangre azul, a mí me corresponde convidar, y yo convido a jerez con pastas a la salud de la novia del gran Godínez.

Y Godínez, que no había vuelto a hablar desde que le ocurrió aquel percance en cuya virtud y a consecuencia de una explosión de gas se le vinieron encima desde un principal las vidrieras de una peluquería, habló tras seis meses largos de silencio.

Por cierto que la aventura de las vidrieras, de la que salió arañado y roto, sirvió para demostrarnos que aquel Godínez a quien encontrábamos y dejábamos todos los días con su cuello torcido, en la oficina, escribiendo a sesenta kilómetros por hora, salía a la calle y paseaba, a veces, como un mortal cualquiera. Sin ese accidente, de buena fe hubiéramos creído que el ordenanza le sacudía el polvo a diario como a los demás muebles.

Pero estos trotes amorosos eran ya algo insólito.

Sin embargo, nos fué imposible sacarle del cuerpo quién fuera la bella desconocida, y las relaciones que con ella le unían. Godínez, a quien el vinillo andaluz emancipó de la pluma y tornó alegre y dicharachero, tan pronto tocábamos este punto se encendía como un pavo, y a nuestras indiscretas preguntas opuso siempre que el honor de una mujer pendía de sus labios.

Por lo demás, habló de todo lo divino y de todo lo humano, sirviendo de complemento al regocijo del jerez, hasta que se le ocurrió exponer sus teorías acerca de la existencia del alma.

—Sí—decía, con los ojos encandilados—; yo sostengo, y lo demuestro, que en cada uno de nosotros hay tres o cuatro seres por lo menos, y que es una necedad el hablar de una persona como si fuera algo indivisible.

—¡Bien por Godínez! Eso hay que escribirlo en un libro. ¡Vaya otro trago!

—Y sostengo y demuestro más: que muchos llevan dentro el espíritu de un animal.

—¡Hombre! ¡Bien! ¡Bravo! ¡Bravísimo!

—Pero si esto está a la vista. ¿No se han fijado ustedes en la mirada que tienen algunos ojos, ¿No han visto ustedes que hay personas que tienen cara de gato, y otras de cabra y otras de burro? Pues si aquí mismo las tenemos. ¿Puede dudar alguien que don Facundo tiene cara de mastín?

Aquella alusión al jefe del negociado nos sobrecogió, y nadie le prestó su asentimiento.

Y aún flotaba la interrogación en el temeroso ambiente, cuando don Facundo apareció en la puerta.

—Muy bien, señor Godínez — dijo con sonrisa de león — muy bien, y le doy mi más cordial enhorabuena por sus observaciones psicológicas. ¿No se dice así, amigo Serranillos?

—Sí, señor, don Facundo, así se dice — asintió Serranillos, que por escribir versos en revistas de provincias era el intelectual del negociado.

—Pues nada, señor Godínez — continuó el jefe, enseñando los colmillos — ya daré cuenta al ministro del empleo que a su tiempo dan algunos aspirantes primeros, y no dudo conseguiré su ascenso.

Godínez continuaba cuadrado militarmente. Un temblor convulsivo agitaba su desmedrado ser desde la base de los roídos tacones hasta las puntas oscilantes de los pelos de su coronilla.

Después de su cesantía volví a verle muchas veces, y algunas, contra su voluntad, le socorrí con pequeñas cantidades que él sólo aceptó a título de devolución. Por ello, quizás, aquel pobrecito, ser sin familia ni amigos, de quien todos hacían escarnio, me cobró cierto afecto y se acordó de mí y me hizo llamar.

La entrevista me había impresionado mucho. ¿Por qué? No podría decirlo. Tal vez fuera por esa sensación de dolor frío que las salas de un hospital producen siempre; esas blancas, con dobles filas de camas también blancas, en las que se respira con angustia el olor de los desinfectantes, cuya blancura estremece rota a intervalos por las caras exangües de los enfermos y por donde cruzan silenciosas las blancas tocas de las monjitas de gangosos hablares. Quizás las palabras de mi antiguo compañero excitaran mi espíritu en su natural propensión hacia todo lo sobrenatural y maravilloso. Puede ser que cediera a la vulgar e inexplicable tendencia que nos lleva a prestar más crédito a los dichos del moribundo cuando apenas sabe lo que dice, que a los de hombre sano que en posesión se halla de sus facultades mentales.

Lo cierto es que aun a conciencia de que Godínez deliraba en sus revelaciones, yo no dejaba de pensar en ellas. Había hablado con tal firmeza al decirme que él era una especie de rey en otro mundo mejor y que sólo estaba transitoriamente en éste, o en comisión, como él decía en lenguaje burocrático, y se había exaltado tanto describiéndome aquella divinidad de tez nacarada y de ojos húmedos y negros como la noche, que algunas veces se le aparecía en figura mortal (haciéndole perder en una de sus visitas el empleo) que no me extrañaron las palabras de desdén que opuso a las mías de aliento cuando le aseguré que en breve sería repuesto por habérmelo así ofrecido un hermano de leche del ayuda de cámara del director general, amigo mío con quien tomaba café todas las noches. Y lo que más me intrigaba era la seguridad que ponía al afirmarme que el viernes al mediodía se vería libre de su miserable existencia...

Al fin el doctor Malagón entró con su blusa de operaciones, seguido de sus ayudantes, portadores por manojos de instrumentos y accesorios quirúrgicos, que desparramaron sobre la límpida luna de la mesa: pinzas, tijeras, valvas, agujas, bisturíes...

El célebre cirujano me aseguró que la operación se había hecho en las mejores condiciones posibles. Era un pequeño tumor en el vientre. Y ante mis preguntas y observaciones, Malagón sonrió con superioridad:

—Eso—dijo mientras se entretenía limpiando el instrumental,—eso es algo de lo que los técnicos llamamos megalomanía, en lenguaje vulgar, delirio de grandezas. Esta monomanía, suele ser un principio de locura; otras veces es la primera manifestación de la parálisis general progresiva, terrible colofón, generalmente, de la avariosis. Pero en la forma de alucinaciones obedece más bien a otra causa, por más extraña que a usted le parezca.

—La causa — continuó tras breve silencio — está en el riñón. Yo podría contar a usted casos muy raros que le pasmarían. Entre mis observaciones médicas registro la de una nefrítica de diecinueve años que veía por las noches una figura terrorífica de bruja envuelta en largo manto negro, con cabeza de buitre y garras de gavilán. En esta muchacha los edemas llegaron a producir el anasarca; se puso redonda como una pelota y se le abrió la piel. Otro niño de diez años, también nefrítico, soñaba con un monstruo terrible: con mucha paciencia pudimos reconstruirle: tenía el cuerpo de un pavo gigantesco, cabeza y pezuñas de toro, echaba llamas por los ojos, sus colmillos eran de jabalí, y tenía el rabo de alacrán, rematado por un aguijón de dos metros... Igualmente producé alucinaciones espantosas el "delirium tremens"; pero no sería lícito, científicamente, confundir este "delirium" ni con la nefritis ni con el delirio de grandezas... ¡Giraldo! — agregó, interrumpiéndose. — ¿Quiere usted ver si se quedó allá dentro una pinza pean?

Después siguió.

—Sin embargo, estas visiones maravillosas de mujeres ideales y de mundos fantásticos son debidas casi siempre al uso del opio, de la morfina o de otros venenos orientales estupefacientes, como el "haschich". Pero, en lo que a nuestro caso se refiere, puede usted estar completamente tranquilo. Si la medicina — triste es decirlo, aunque fuerza es confesarlo — marcha a paso de carreta, la cirugía, en cambio, vuela en aeroplano. Hoy, merced a la rigurosa asepsia en que las operaciones se realizan y a progresos de la técnica quirúrgica moderna, podemos, una vez operado el enfermo, decir a plazo cierto cuándo podría ser dado de alta. Su amigo de usted, antes de un mes, andará por la calle.

—Y el viernes al mediodía — concluyó Julián Rodero, — según tenía él anunciado, se murió el pobre Godínez. La peritonitis sobrevino a consecuencia de la segunda operación que hubo que hacerle para extraer la pinza pean que el doctor Malagón se dejó dentro, olvidada.

Tal vez fuera todo pura casualidad.

F. Gil Mariscal.

FIN

MUNDO COMERCIAL

[illegible] DE VACUNOS
([illegible])

Continuaron [illegible] los [illegible] de [illegible] para [illegible] los [illegible] en [illegible] gordos [illegible]

La entrada de hoy en este mercado fué de 1345 cabezas clasificadas en la siguiente forma: novillos 374, vacas 693, terneros 249 y bueyes 29. Torunos [illegible] [illegible] precios corrientes [illegible] fueron los siguientes: Bueyes para frigorífico, de pesos 220 a 250; bueyes para consumo, de 140 a 210; novillos mestizos especiales para frigorífico, de 220 a 265; novillos especiales id de 190 a 210; id. mestizos gordos, de 160 a 187; novillos para consumo, de 103 a 155; novillitos para consumo, de 45 a 145; vacas para frigorífico, de 167 a 176; vacas para consumo, de 60 a 136; vaquillonas para consumo, de 55 a 138; terneros para consumo, de 57 a 87; terneros mamones id., de 32 a 48.

Para porcinos los precios variaron entre pesos 0.24 a 0.36 el kilo.

VENTAS DE HOY

Bargo Lascurain y Etchegaray—

12 novillos carne gorda Entre Ríos, pesos 130; 1 torunos m. gordos Córdoba, 185; 13 vacas c. gorda id., 118; 16 terneros buenos id. 56.

Acosta, Beluns y Cía.—

20 novillos especiales Chacabuco, pesos 195; 20 novillos gordos id, 155; 6 novillitos flacos Pergamino, 45; 14 terneros regulares id., 45; 12 terneros id. id. 40; 12 novillitos flacos id., 68; 10 novillos especiales id., Madariaga, 210; 1 vaquillona c. gorda Salto, 92; 1 vaca gorda id., 130; 1 novillito m. especial id., 155; 5 terneros buenos id., 50; 11 novillitos flacos id. 68.

Arzeno y Hnos. Fto. B.—

1 novillo carne gorda Santa Fe, pesos 145; 10 vacas m. gordas id. 142; 7 vacas carne gorda id., 112; 10 terneros buenos id., 65.

Ardohain Miguel—

1 vaca especial Torquinst, pesos 155; 1 vaca gorda id. 130; 2 vacas carne gorda id., 97; 4 terneros gordos id., 77.

Alonso y Blaquier—

25 vacas m. especiales Pergamino, pesos 165; 20 vacas especiales id., 155.

Anasagasti Juan—

30 novillitos m. especiales Córdoba, pesos 131; 23 novillitos gordos id., 112.

Amoretti Cayetano—

4 novillos gordos Rojas, pesos 160; 5 vacas carne gorda id., 120; 1 vaca gorda id., 110.

Alvarez José Luis—

5 bueyes especiales Salto, pesos 220; 8 vacas buena carne id., 85.

Brachi y Cía.—

1 novillo carne gorda 9 de Julio, pesos 138; 1 toro carne gorda id., 159; 4 bueyes especiales id., 204; 5 bueyes especiales id., 216; 6 bueyes id. id., 198; 2 bueyes carne gorda id., 10; 1 vaca especial id., 150; 1 novillito gordo id., 150; 2 vacas m. especiales id., 165; 7 vaquillonas carne gorda id., 95; 1 vaquillona gorda id., 110; 1 vaquillona id., 87; 6 novillos id. id., 124; 1 buey gordo id., 163; 5 vacas especiales id., 147; 2 novillos gordos id., 169; 8 vacas gordas id., 129; 4 vaquillonas id. id., 138.50; 1 toro carne gorda id., 141; 15 novillitos m. gordos id. 120; 15 novillos carne gorda, id. 119.50; 3 novillitos buena carne Capital, 77.50.

Bayona Juan—

86 novillos m. especiales Azul, pesos 240.

Bunge y Born—

9 novillos carne gorda Córdoba, pesos 145; 9 novillos carne gorda id., 125; 3 toros gordos id., 175.

Chapar y Compañía—

22 novillos m. gordos Pringles, pesos 188; 128 novillos carne gorda id., 153; 24 vacas gordas Alvarado, 125; 3 vacas gordas id., 130; 5 novillos carne gorda Pringles, 125; 13 vacas id., id., 100.

Cascallares, Gendoya y Cía.—

44 novillos gordos C. Casares, pesos 162.

Cuestas Zenón—

48 novillos gordos Santa Fe, pesos 164; 3 toros m. gordos id. 180; 21 vacas m. gordas id. 140; 11 vacas gordas id. 125.

Costa y Fayands—

10 vacas m. gordas T. Lauquen, pesos 138; 13 vaquillonas especiales id. 125.

Crespo Hnos. y Ecourra—

36 novillos especiales Victoria, pesos 210; 8 vacas gordas id. 135; 12 vacas carne gorda id. 110; 16 novillos m. gordos Mogoya, 171; 1 novillo carne gorda id., 125; 7 vaquillonas buena carne id., 75; 5 vaquillonas id. id., 73; 22 vaquillonas flacas id., 63; 2 novillitos buena carne id., 70; 24 terneros regulares id. 70; 10 terneros id. 42; 21 terneros id. id., 42.

Crespo y Rodríguez—

23 vacas m. especiales Lincoln, pesos 163; 5 novillos carne gorda Córdoba, 120; 20 novillos carne gorda id. 135; 1 vaca m. gorda id., 137; 4 vacas m. gordas Arenales 138; 3 vacas m. gordas id. 133; 2 vacas especiales id., 150; 2 vaquillonas m. gordas id., 115.

Cooperativa de Hacendados—

50 novillos m. gordos Matanza, pesos 178.

Cucullu Felipe L.—

42 novillos m. especiales Alvear, pesos 240; 10 novillos especiales Santa Fe, 217; 5 novillos especiales Lobos, 200; 1 toro especial id., Lobos, 200; 4 bueyes m. gordos id., 195; 2 terneros buenos B. Mitre, 60.

Orotizo Hermanos—

1 toro m. especial Junín, pesos 225; 2 novillos gordos id., 170; 1 Onovillos gordos Tapalqué, 165; 96 novillos carne gorda Carlos Casares, 160; 2 vacas m. especiales Junín, 160; 3 novillos carne gorda Chacabuco, 132; 4 vacas gordas id. 130; 5 vacas gordas id. 125; 8 vacas carne gorda id. 100; 5 vacas id. Chacabuco, 100; 2 vacas buena carne id. 80; 8 terneros buenos id., 69; 1 vaquillona flaca id., 65.

Dubox y Rivera Ocantos—

40 novillos carne gorda Lincoln, pesos 125.

Devoto y Cía. Tomás—

12 novillos especiales 9 de Julio, pesos 195; 54 novillos m. gordos G. Pintos, 186; 6 vacas m. especiales Lincoln, 161; 6 vacas m. especiales id., 161; 18 vaquillonas gordas id., 150; 6 vaquillonas m. gordas id., 117; 17 novillitos m. especiales Pehuajó, 132 11 novillos criollos buena carne Entre Ríos, 100; 10 vacas id. id., 85; 10 novillos carne gorda Lincoln, 142; 10 novillos criollos flacos id., 98.

Frers Julián—

10 novillos m. especiales Mar Chiquita, pesos 233.

Gioja y Etchart—

4 vacas carne gorda C. de Areco, pesos 113; 8 vaquillonas buena carne id., 85; 4 novillos especiales id., 200; 2 toros gordos Lincoln, 170; 9 vacas gordas id., 130; 8 vaquillonas carne gorda id., 105; 12 terneros m. gordos id., 87; 17 terneros gordos id., 73; 18 bueyes m. especiales Rojas, 223; 9 novillitos carne gorda id., 100; 1 novillo m. especial id., 220; 2 bueyes id. C. de Areco, 250; 7 terneros gordos id., 73; 24 novillos carne gorda [illegible] 10 novillos especiales id. 200; 10 novillos especiales Bolívar, 210; 1 novillo gordo Chacabuco, 165; 5 novillos m. especiales id., 230; 11 novillos gordos id., 165.

[illegible]—

23 novillos m. gordos 9 de Julio, pesos 180; 29 toros m. especiales id., 223; 20 vacas carne gorda id. 120; 13 vacas c. gorda id., 115; 10 vacas carne gorda id. 105; 18 terneros buenos id., 57; 2 vaquillonas buena carne C. Casares, 80; 2 novillos gordos id., 170; 2 vacas flacas id., 85; 9 vacas gordas id., 135; 20 vacas carne gorda id., 120; 52 novillos gordos Tandil, 175.

Ham Patricio—

25 novillos gordos Maipú, pesos 170; 63 vacas carne gorda id., 112.

Lenhardson Rodolfo—

22 bueyes m. gordos Córdoba, pesos 178; 23 vacas carne gorda id., 92.

Luro Hermanos—

2 terneros buenos Santa Fe, pesos 67; 10 vaquillonas carne gorda id., 105.5; vaquillonas especiales id., 120; 7 vacas c. gorda id., 110; 3 vacas gordas id., 130; 1 novillito carne gorda id., 100.

Lanusse Pedro y Antonio—

20 novillitos flacos Torquinst, pesos 64; 17 novillitos buena carne id., 80; 8 vacas carne gorda id., 100; 2 vacas especiales id., 148; 8 vaquillonas flacas id., 55; 17 vacas especiales R. Blanca, 145; 12 vacas gordas id., 124; 19 novillos carne gorda id., 121; 10 bueyes carne gorda Santa Fe, 150; 4 vacas carne gorda id., 118; 35 novillos m. gordos id., 187; 38 novillos carne gorda Santa Fe, 128; 17 novillos carne gorda 151; 12 novillos buena carne id., 107; 21 novillos carne gorda id., 148; 27 novillos buena carne Córdoba id., 100; 16 terneros regulares id., 47; 2 vacas m. especiales id. 167; 9 vacas especiales id., 145; 8 vacas gordas id. 130; 10 novillos carne gorda id., 115; 6 novillos carne gorda id., 115; 5 novillos c. gorda id., 148; 27 bueyes m. gordos Entre Ríos, 186; 3 bueyes d. id., 186; 3 vacas gordas id., 127; 21 novillos m. gordos id., 176.

Lalor Juan—

2 toros gordos, Rojas, a pesos 159; 4 vacas especiales, Bolívar, a 152; 7 novillos c. gorda id a 121; 8 vacas m. especiales id a 176; 4 vaquillonas g. y carne gorda, Cañuelas, a 101; 4 vacas carne gorda id a 93; 5 id gordas a 133; 99 novillos g. y c. gorda id a 133; 9 novillos g. y c. gorda id a 152; 27 id c. gorda id C. Casares a 136; 14 id b. carne id a 107.50; 9 terneros regulares Matanza, a 48; 5 id id id a 42; 2 bueyes g. y c. gorda San Antonio a 155; 3 terneros regulares id a 39; 2 vacas b. carne id a 70; 2 terneros buenos id a 4.50; 5 id id M. Paz a 57; 3 novillos c. gorda id a 128; 13 vacas m. gordas 9 de Julio a 142; 2 id m. especiales id a 169; 11 vaquillonas g. y c. g. id a 108; 3 id m. especiales id a 132; 4 novillos flacos Santa Fe a 93; 15 id c. gorda id a 123; 19 id excepcionales Monte a 25; 24 id especiales Lincoln a 190; 17 id m. gordos Faipú a 178; 5 vacas c. gorda Entre Ríos a pesos 102.50; 2 novillitos g. y c. gorda id a 107; 2 vaquillonas flacas id a 66; 5 vacas gordas id a 133; 5 terneros id id a 72; 7 novillos g. y c. gorda id a 149; 2 novillitos id id a 97; 2 vacas id id a 112; 3 bueyes m. gordos Entre Ríos, a 180; 4 novillos gordos id a 165; 13 vacas c. gorda Santa Fe a 106.50; 9 id g. y c. gorda id a 114; 10 id gordas id a 129.50; 4 vaquillonas c. gorda id a 87.50; 4 vacas g. y c. gorda id a 116; 2 id flacas id a 116; 6 terneros buenos id a 55; 3 vaquillonas b. carne id a 75.50; 19 vacas especiales id a 150; 14 novillos c. gorda Córdoba a 135; 6 id id id a 129; 20 bueyes g. y c. gorda id a 155; 6 novillos m. gordos Rojas a 180; 11 id carne gorda id a 145; 5 novillitos id id a 98.50.

Lourtet Hnos. y Cía.—

24 novillos gordos, Olavarría, a pesos 165.

Lizarralde Hnos.—

20 novillos m. especiales Santa Fe a pesos 255.

Maraspin y Cía. Andrés—

Un novillo m. especial, Pehuajó, a pesos 250; 11 id id id a 245; 36 id especiales id a 190; 18 vacas id id a 155.

Mihura Hnos.—

6 novillos especiales, Victoria, a pesos 210; 12 id gordos id a 10; 19 id g. y carne gorda id a 150; 20 id id id a 155; 20 id c. gorda id a 130; 2 toros m. gordos id a 185; 22 novillos id id a 185; 48 id gordos id a 165; 17 vacas g. y c. gorda id a 110; 10 novillos c. gorda id a 120; 8 vaquillonas b. carne id a 80; 16 terneros buenos id a 57.

Martínez de Hoz Hnos.—

8 novillos m. especiales, Trenque Lauquen, a pesos 260; 12 id especiales id a 215; 14 id id id a 190; 11 novillitos m. especiales id a 135; 1 id m gordo id a 115; 4 vacas especiales id a 150.

Mantels y Cía.—

8 vacas gordas, Pellegrini, a 130 pesos.

Ojea Antonio—

7 vacas gordas Saladillo a pesos 133; 5 id g. y c. gorda id a 122.

Oscamou y Cía.—

3 novillos c. gordos, Las Heras, a pesos 140; 6 id id id a 120; 21 vacas gordas id a 125; 5 id c. gorda id a 95.

Petersen y Gutiérrez—

34 novillos m. gordos, C. de Areco, a pesos 185; 22 vacas m. especiales, Vedia, a 162; 12 id gordas id a 133.

Parral y Guarreneohena—

17 terneros buenos, Pringles, a pesos 68.

Salaverry y Bercetche—

15 novillos c. gorda Santa Fe a 117 pesos; 12 id b. carne id a 107; 10 g. y c. gorda, Córdoba, a 157.50; 8 vacas muy gordas id a 143; un novillo especial id a 209; 6 id g. y c. gorda id a 152; 2 bueyes especiales, Bragado, a 201; 4 id id id a 220; 4 id m. gordos id a 190; 8 novillos c. gorda id a 125; 6 vaquillonas g. y c. gorda, Navarro, a 102; 7 vacas id id a 117; 15 id gordas id a 125; 3 vaquillonas m. especiales id a 134; 2 terneros buenos id a 57; un buey g. y c. gorda id a 158; 3 toritos c. gorda id a 102; 7 vacas m. gordas id a 137; 150 novillos especiales, Madariaga, a 208; 10 id m. especiales, Chavarría, a 221; 7 id gordos id a 170; 4 terneros buenos id a 66; 2 id id id a 62; uno id mamón id a 32.

Santamarina e hijos—

22 novillos especiales, Laprida, a pesos 200; 24 id id Sarmiento a 200; 44 id m. gordos, Tandil, a 175; 24 id gordos, Laprida, a 165; 22 vacas m. especiales, La Fadrid, a 160; 4 novillos especiales, Laprida a 200; 3 id c. gorda id a 135; 2 id b. carne id a 104.

Sansot y Beltrán—

23 vacas gordas, Azul, a pesos 132.

Thompson y Cía. Enrique A.—

2 novillos gordos, Tandil, a pesos 160; 8 novillitos m. gordos id a 118.

Unzué Alzaga y Cía.—

34 novillos m. especiales, Fercedes, a pesos 20; 19 vacas m. gordas, Pehuajó, a pesos 145.

Wallace y Cía.—

13 novillos c. gorda, Bragado, a pesos 118; 6 vacas g. y c. gorda id a 112; una vaquillona gorda id a 110; 4 novillitos b. carne id a 78.

VENTA DE CERDOS

De Zellie y Fagés Hnos.—

42 cerdos especiales Pehuajó, a pesos 0.32 kilo; 14 id regulares, Chivilcoy, a 0.28; 13 id id Bolívar a 0.28.

Peña y Cía. Julio L.—

28 cerdos buenos, Córdoba, a pesos 0.30 kilo; 20 id flacos, Lincoln, a 0.25.

Palau y Cía. Sebastián—

88 cerdos regulares, Bolívar, a pesos 0.28 kilo.

Thompson y Cía. Enrique A.—

108 cerdos regulares, Córdoba, a pesos 0.28 kilo.

Devoto y Cía. Tomás—

12 cerdos buenos, Bolívar, a pesos 0.31 kilo; 20 id regulares, Navarro, a 0.27 1|2 id; 54 id buenos, Ordoquí, a 0.30.

Orotto Hnos.—

20 cerdos regulares, Alvear, a 0.28 kilo; 34 id id Junín a 0.29.

Marzano Hnos. y Cía.—

45 lechones chicos, Bolívar, a pesos 3 cada uno; 27 cachorros flacos id a 8 id; 87 cerdos id, id, a 0.25 kilo.

Mihura Hnos.—

48 cachorros flacos, Luzo, a pesos 10 cad uno; 68 cerdos regulares id a 0.28 kilo; 3 id id id a 20 cada uno.

Córdoba e hijo Pedro—

58 cerdos buenos, Pehuajó, a 0.31 kilo.

Alonso y Blaquier—

20 cerdos buenos, Saladillo, a pesos 0.32 kilo.

Anasagasti Juan—

60 cerdos flacos, Córdoba, a pesos 0.24 kilo.

Bargo Lascurain y Etchegaray—

20 cerdos flacos, Saladillo, a pesos 0.26 kilo.

Lalor Juan—

18 cerdos buenos, Saladillo, a pesos 0.30 kilo; 19 id especiales id a 0.33.

Féndez Hnos. y Cía.—

166 cerdos m. especiales, Zalazar, a pesos 0.35; 20 id especiales, Norunrega, a 0.32; 43 id buenos, 9 de Julio, a 0.31.

Salaberry y Bercetche—

20 cerdos m. especiales, Junín, a 0.30 kilo.

ADUANA

RECAUDACION

La aduana de la capital recaudó desde el 1.o de enero hasta la fecha, por derechos de importación, almacenaje, eslingaje, sellos y adicionales, $ 67.652.010.60 curso legal.

Diferencia a favor del corriente año pesos 8.820.299.03 curso legal.

MARITIMAS

MAREA Y VIENTO

Desde las 6 hasta las 9 a. m. de hoy, según el semáforo del Riachuelo:

6 a. m., 18 pies, 4 pulgadas; viento S. O.

7 a. m., 18 pies, 8 pulgadas; viento S. O.

8 a. m., 18 pies, 4 pulgadas; viento S. O.

9 a. m., 18 pies, 4 pulgadas; viento S. O.

VAPORES ESPERADOS

Holandés Jan van Nassau, de Newport con carbón.

Británico Azul, de Newporte con carbón.

Id. Nora, de Nueva York con carga.

Sueco Kronprinsessan Margareta, de Malmo con carga.

Británico Demerara, de Liverpool con pasajeros y carga.

Británico Plutarch, de Liverpool con carga.

Holandés Randwijk, de Montevideo a cargar.

VAPORES A SALIR

Británico Highland Harris, para Santos con carga.

Id. Trevelgan, para Tenerife con carga.

Danés Danebod Copenhague, con carga.

Británico Oaklands Grange, para Londres con carga.

Cañonero nacional Paraná, de la dársena sud a Río Santiago.

VAPORES DE LOS RIOS

Llegaron: Ciudad de Montevideo y Cabo Santa María, de Montevideo.

Berna, de Asunción y escalas.

Salen: Luna para Carmelo y escalas, salió a las 8 a. m.

Labrador, para Corrientes y escalas, salió a las 11 a. m.

Golondrina, para Gualeguaychú, salió a las 5 p. m.

Ciudad de Montevideo, para Montevideo sale a las 10 p. m.

LINEA DE LA COSTA SUD

Argentino, de Río Gallegos, en ésta, saldrá el 8 de septiembre.

Asturiano, salió el 22 para Punta Arenas y escalas, llegó el 29 a Río Gallegos.

Pellegrini, de Madryn, para ésta, salió el 19, esperado mañana.

Presidente Quintana, en ésta, saldrá el 14 de septiembre para C. Rivadavia y escalas.

Presidente Mitre, salió el 29 de Río Gallegos para ésta.

Camarones, para Río Gallegos y escalas, sale hoy.

Unión, en Patagones.

Libertad, en ésta.

Atlántico, de Punta Arenas para ésta, salió el 24, llegó a San Julián.

LINEA DEL BRASIL

Pomona, en ésta, para Antonina.

Porvenir, de Santos para ésta, salió el 26, esperado el 31.

Brasil, en ésta.

Toro, salió el 26 para Porto Alegre y escalas, llegó el 29 a Río Grande.

Independencia, llegó el 30 a Bahía Blanca.

Benjamín, de Rosario para Santos, salió el 26.

Juanita, de Paranaguá para ésta, salió el 28.

Roma, salió el 22 para Santos.

Perú, salió el 27 para Porto Alegre, llegó el 29 a Río Grande.

Vaquillona, en ésta.

POSICION DE LOS VAPORES DE PASAJEROS — DE LA MALA REAL INGLESA.

Araguaya, salió el 15 de Río de Janeiro para Liverpool.

Amazon, salió de Liverpool para ésta, esperado el 14 Septiembre.

Demerara, de Liverpool, salió de Río Janeiro el 25, esperado hoy.

Despa, salió el 18 de Río de Janeiro para Liverpool.

Darro en Liverpool.

Deseado, salió el 25 de Liverpool para ésta

Drina, salió el 29 de Río de Janeiro para ésta.

DE LA LINEA PINILLOS

Catalina, para Barcelona, salió el 20.

Balmes, en ésta, sale hoy.

Valbanera, salió el 22 de Cádiz para ésta.

Cádiz, salió el 28 de Santos para Barcelona.

DEL LLOYD REAL HOLANDES

Frisia, de ésta para Amsterdam, salió el 25 de agosto.

Hollandia, en Amsterdam.

Zeelandia, de Amsterdam, para ésta, salió el 16, tocando Lisboa.

Gelria, en Amsterdam.

CASA VACCARO

ESTABLECIDA EN EL AÑO 1883

Para el Cambio General de Moneda y la compra y venta de Acciones y Títulos de renta Nacionales, Provinciales y Extranjeros. Es la casa más recomendada de la República.

SEVERO VACCARO

Av. de Mayo 646 — Buenos Aires

Supervielle y Cía.

BANQUEROS

150, SAN MARTIN, 154

U. T. 6230 y 6231 Av. C. T. 3493 C.

Administración de Propiedades e Hipotecas

Alquilan escritorios de todas dimensiones, comprendiendo en el alquiler luz, calefacción, y distribución de correspondencia, en la Galería General Güemes, Edificio Supervielle, y Cía.

DE LA SUD ATLANTIQUE

Sequana, en ésta, saldrá el 4 de septiembre.

Garouna, salió eel 15 de ésta.

Samara, en Burdeos.

Liger, en viaje para ésta, salió el 13 de Lisboa, esperado el 8 de Septiembre.

Amiral Latouche Treville, salió el 19 para ésta.

Amiral Nielly, para Burdeos, salió el 6 de Montevideo.

DE LOS TRANSPORTES MARITIMOS

Pampa, salió el 25 de Río de Janeiro para Marsella.

DE LA TRASATLANTICA ESPAÑOLA

León XIII, salió el 18 de agosto para Bilbao.

P. de Satrústegui, en Bilbao.

Reina Victoria Eugenia, en Barcelona, saldrá el 4 de Septiembre para ésta.

Infanta Isabel de Borbón, en ésta, saldrá el 2 de Septiembre.

DEL LLOYD SABAUDO

Tomaso di Savoia, salió el 5 de ésta.

P. di Udine, en ésta, saldrá el 2 de Septiembre.

DE LA LIGURE BRASILIANA

Garibaldi, en Génova (confiscado por el gobierno italiano.

Cavour, salió el 9 para Génova.

DEL LLOYD ITALIANO

Indiana, en Génova.

Cordova en Génova.

Luisiana, salió el 19 para Génova.

DE LA VELOCE

Savoia, en Génova.

SUD ATLANTICA

Moinho Fluminense, de Burdeos para Cardiff, salió el 27 para cargar carbón.

ENTRADAS Y SALIDAS DE BUQUES DE ULTRAMAR HABIDAS EN EL PUERTO DE LA CAPITAL, DESDE LAS 8 A. M. DE AYER HASTA LAS 8 A. M. DE HOY:

Holandés Héctor, de la rada en la Boca a cargar.

Noruego Ottawa, de la rada, en la dársena norte con carga.

Holandés Kennemerland, para Amsterdam con carga.

Británico Waneta, para Comodoro Rivadavia a cargar.

Id. Brodlea, para El Havre con carga.

Brasileño oroborena, para Río de Janeiro con carga.

MOVIMIENTO HABIDO EN EL PUERTO DE LA CAPITAL EN EL DIA DE AYER

Descargaron en dársenas y diques, 19 vapores; Riachuelo, 12 vapores.

Cargaron en dársenas y diques, 23 vapores; Riachuelo, 11 vapores.

GIROS OTORGADOS HOY

Bayard (lanchas), dique 4, sección 6.a a descargar, por 4 días.

América, dique 3, sección 4.a a descargar, 2 días.

Plutarch, dique 3, sección 3.a a descargar, 7 días.

K. Margareta, dique 3, sección 5.a a descargar, 10 días.

Otawa, dársena norte, sección 7.a a descargar, 5 días.

Héctor, Boca, frente al F. C. Sud, 6 días.

Aberlour, dársena norte, sección 5.a a embarcar, 2 días.

Marión, dique 2, elevadores a cargar, 4 días.

H. Scot, dock sud, a embarcar, 5 días.

Pampa, dique 1, sección 4.a a cargar, 6 días.

Pellegrini, Mercado Central de Frutos a descargar, 5 días.

Tenebroso G., Boca, sección removido a cargar, 6 días.

Alicia V., Boca, sección removido a cargar, 6 días.

Siempre Viva, Boca, sección removido a cargar, 4 días.

Carionano, dique 1, sección 3.a a cargar, 6 días.

Río Quequen, Boca, sección removido a cargar, 5 días.

Flores, dique 1, sección 3.a a cargar, 5 días.

Curupayty, Boca, sección removido a cargar 3 días.

VAPORES CON CORRESPONDENCIA A SALIR

2: Infanta Isabel de Borbón, llevará correspondencia para Australia, Nueva Zeelandia, Sud Africa, Canarias, Rusia, Suecia, Noruega, Holanda, Gran Bretaña, Francia; Bélgica; Portugal y España; 8 a. m. con alcance en el puerto.

2: Príncipe di Udine llevará correspondencia para Brasil, Dakar, Francia, Gran Bretaña, Suiza, Grecia, Egipto e Italia; 2 p. m. con alcance en el puerto.

EDICTOS JUDICIALES

El señor juez de 1.a instancia en lo civil de la Capital de la República, doctor don Jerónimo Balarino, ha dispuesto se cite, llame y emplace por el término de treinta días contados desde la primera publicación del presente, a todos los que se consideren con derecho a los bienes dejados por don SEBASTIAN RICARDO LOB, ya sean como herederos o acreedores, para que dentro de dicho término comparezcan a deducir sus acciones en forma, por ante su juzgado y secretaría del que suscribe, bajo apercibimiento de lo que hubiere lugar por derecho.

Buenos Aires, agosto 11 de 1916. —Manuel G. Olmos, secretario.

1|531 v. Set. 17.

El señor juez de 1.a instancia en lo civil de la Capital de la República, doctor don Roberto Repetto ha dispuesto se cite, llame y emplace por el término de treinta días, contados desde la primera publicación del presente, a todos los que se consideren con derecho a los bienes dejados por don JUAN BARBIERI, ya sean como herederos o acreedores, para que dentro de dicho término comparezcan a deducir sus acciones en forma, por ante su juzgado y secretaría del que suscribe, bajo apercibimiento de lo que hubiere lugar por derecho.

Buenos Aires, junio 15 de 1916. — Carlos G. Marín, secretario. 1|495 v. Sep. 11.

El señor juez de 1.a instancia en lo civil de la Capital de la República, doctor don Roberto Bunge, ha dispuesto se cite, llame y emplace por el término de treinta días, contados desde la primera publicación del presente, a todos los que se consideren con derecho a los bienes dejados por don MARIANO BRAVO, ya sean como herederos o acreedores, para que dentro de dicho término comparezcan a deducir sus acciones en forma, por ante su juzgado y secretaría del que suscribe, bajo apercibimiento de lo que hubiere lugar por derecho.

Buenos Aires, agosto 10 de 1916. — Adolfo Rawson, secretario. 1|485 v. Stp. 10.

Por disposición del señor juez de 1.a instancia en lo Civil de la Capital de la República, doctor don Arturo Seeber, se cita y emplaza por el término de treinta días a contar desde la primera publicación del presente, a todos los que se consideren con derecho a los bienes dejados por fallecimiento de doña MARIA ROSSI de LUCHETTI, ya sean como herederos o acreedores, para que dentro de dicho término, comparezcan por ante su juzgado y secretaría del que suscribe, a deducir sus acciones en forma, bajo apercibimiento de lo que hubiere lugar por derecho.

Buenos Aires, abril 25 de 1916. — Rafael Caputo, secretario. 1|482 v. Stp. 10.

El señor juez de 1.a instancia en lo civil de la Capital de la República, doctor don Roberto Repetto, ha dispuesto se cite, llame y emplace por el término de treinta días, contados desde la primera publicación del presente, a todos los que se consideren con derecho a los bienes dejados por doña MARIA CAPURRO DE FIGARI, ya sean como herederos o acreedores, para que dentro de dicho término comparezcan a deducir sus acciones en forma, por ante su juzgado y secretaría del que suscribe, bajo apercibimiento de lo que hubiere lugar por derecho.

Buenos Aires, julio 29 de 1916.—Eduardo Rojas, secretario. 1|476 v Sept. 9.

Por disposición del señor juez de 1.a instancia en lo civil de la Capital de la República, doctor don Uladislao F. Padilla, se cita y emplaza por el término de treinta días, a contar desde la primera publicación del presente, a todos los que se consideren con derecho a los bienes dejados por fallecimiento de don LUIS VILLA y doña VICTORIA VILLA, ya sean como herederos o acreedores, para que dentro de dicho término comparezcan por ante su juzgado y secretaría del que suscribe, a deducir sus acciones en forma, bajo apercibimiento de lo que hubiere lugar por derecho.

Buenos Aires, julio 25 de 1916. — Dámaso E. Palacio, secretario.

1|396-v-Sep. 1

El señor juez de 1.a instancia en lo civil de la Capital de la República, doctor don Julián V. Pera, ha dispuesto se cite, llame y emplace por el término de treinta días, contados desde la primera publicación del presente, a todos los que se consideren con derecho a los bienes dejados por doña ROSALIA PALAZZI DE SASSI, ya sean como herederos o acreedores para que dentro de dicho término comparezcan a deducir sus acciones en forma, por ante su juzgado y secretaría del que suscribe, bajo apercibimiento de lo que hubiere lugar por derecho.

Buenos Aires, julio 28 de 1916 —Enrique Aranoa, secretario.

1|416-v-sep. 4

El señor juez de 1.a instancia en lo civil de la Capital de la República, doctor don Julián V. Pera, ha dispuesto se cite llame y emplace por el término de treinta días, contados desde la primera publicación del presente, a todos los que se consideren con derecho a los bienes dejados por don JOSE MAGDALENO, ya sean como herederos o acreedores, para que dentro de dicho término comparezcan a deducir sus acciones en forma, por ante su juzgado y secretaría del que suscribe bajo apercibimiento de lo que hubiere lugar por derecho.

Buenos Aires, julio 27 de 1916.—Enrique A. Peña, secretario.

1|424 v. Set. 6.

Por disposición del señor juez de 1.a instancia en lo civil de la Capital de la República, doctor don Uladislao F. Padilla, se cita y emplaza por el término de treinta días, a contar desde la primera publicación del presente, a todos los que se consideren con derecho a los bienes dejados por fallecimiento de don AGUSTIN DEGREGORY y doña LUCIANA ARTOLA, ya sean como herederos o acreedores, para que dentro de dicho término comparezcan por ante su juzgado y secretaría del que suscribe, a deducir sus acciones en forma, bajo apercibimiento de lo que hubiere lugar por derecho.

Buenos Aires, julio de 1916. — Enrique A. Saguier, secretario. 1|443 v. Sept. 6.

El señor juez de 1.a instancia en lo civil de la Capital de la República, doctor don Juan Carlos Lagos, ha dispuesto se cite, llame y emplace por el término de treinta días, contados desde la primera publicación del presente, a todos los que se consideren con derecho, a los bienes dejados por doña ADRIANA RODRIGUEZ MOUJAN DE RODRIGUEZ PATIÑO o ADRIANA RODRIGUEZ MAUJAN DE PATIÑO, ya sean como herederos o acreedores, para que dentro de dicho término comparezcan a deducir sus acciones en forma, por ante su juzgado y secretaría del que suscribe, bajo apercibimiento de lo que hubiere lugar por derecho.

Buenos Aires, agosto 12 de 1916. — Manuel Beretervide, secretario.

1|500 v. Set. 12.

El señor juez de 1a. instancia en lo civil de la Capital de la República, doctor don Roberto Repetto, ha dispuesto se cite, llame y emplace por el término de treinta días, contados desde la primera publicación del presente, a todos los que se consideren con derecho a los bienes dejados por doña ROSA VERONELLI de RAUCH, ya sean como herederos o acreedores, para que dentro de dicho término comparezcan a deducir sus acciones en forma, por ante su juzgado y secretaría del que suscribe, bajo apercibimiento de lo que hubiere lugar por derecho.

Buenos Aires, mayo 20 de 1916.—Carlos G. Marín, secretario. 1|461 v. Sept. 8.

El señor juez de 1.a instancia en lo civil de la Capital de la República, doctor don Julián V. Pera, ha dispuesto se cite, llame y emplace por el término de treinta días, contados desde la primera publicación del presente, a todos los que se consideren con derecho a los bienes dejados por don ANTONIO VARELA CARDONA, ya sean como herederos o acreedores, para que dentro de dicho término comparezcan a deducir sus acciones en forma, por ante su juzgado y secretaría del que suscribe, bajo apercibimiento de lo que hubiere lugar por derecho.

Buenos Aires, julio 29 de 1916. — Carlos E. González, secretario.

1|512 v. Set. 14.

El señor juez de 1.a instancia en lo civil de la capital de la República, doctor don Jerónimo Balarino, ha dispuesto se cite, llame y emplace por el término de treinta días contados desde la primera publicación del presente, a todos los que se consideren con derecho a los bienes dejados por don ANTONIO BASILE y DOÑA ISABEL IMBELLONI, ya sean como herederos o acreedores, para que dentro de dicho término comparezcan a deducir sus acciones en forma por ante su juzgado y secretaría del que subscribe, bajo apercibimiento de lo que hubiere lugar por derecho. — Buenos Aires agosto 14 de 1916.—Osvaldo Rocha, secretario. 1|547r178.

"LA MERCANTIL"

Es la que adelanta más dinero sobre pólizas de empeño.

836 — LAVALLE — 836

Por disposición del señor juez de comercio de la Capital Federal, doctor Eduardo M. Naón, se citan, llaman y emplazan por el término de quince días a los señores ANDRES GIACOMETTI y Cía., a fin de que dentro de dicho término comparezcan por ante su juzgado y secretaría del que suscribe, por sí o por medio de apoderado a tomar la intervención que les corresponda en el juicio que les han iniciado los señores TUÑON y ERRASTI, sobre cumplimiento de contrato, bajo apercibimiento de nombrárseles defensor al de ausentes, para que los represente, si no comparecieran. A los efectos del art. 31 del Código de Procedimientos, fíjanse los lunes y jueves.

Buenos Aires, 18 de agosto de 1916. — Oficina, Palacio de Justicia, 2.o piso sobre Lavalle, centro. — Luis Martín y Herrera, secretario. 1|551 v. Set. 2.

El señor juez de 1.a instancia en lo civil de la Capital de la República, doctor don Jerónimo Balarino, ha dispuesto se cite, llame y emplace por el término de treinta días contados desde la primera publicación del presente, a todos los que se consideren con derecho a los bienes dejados por don MIGUEL MARTIN LARUMBE y doña MARIA ARREGUI o ARREGUY o ARREY DE LARUMBE, ya sean como herederos o acreedores, para que dentro de dicho término comparezcan a deducir sus acciones en forma por ante su juzgado y secretaría del que suscribe, bajo apercibimiento de lo que hubiere lugar por derecho.

Buenos Aires, agosto 19 de 1916. — Horacio H. Dobranich, secretario.

1|502 v. Set. 27.

Por disposición del señor juez de comercio de la Capital Federal, doctor Alberto Estrada, se hace saber por tres días a los acreedores de don PABLO MARCER, que se ha señalado la audiencia del día seis de septiembre a las tres p. m. a efecto de que tenga lugar la junta de verificación de créditos pendiente. — Secretario doctor Rdo. S. Curutchet.

Buenos Aires, agosto 28 de 1916. — Rdo. Curutchet. 1|594-30Ag.

El señor juez de primera instancia en lo civil de la Capital de la República, doctor don Jerónimo Balarino, ha dispuesto se cite, llame y emplace por el término de treinta días contados desde la primera publicación del presente, a todos los que se consideren con derecho a los bienes dejados por don PEDRO DE LA TORRE y don JUAN FRANCISCO DE LA TORRE, ya sean como herederos o acreedores, para que dentro de dicho término comparezcan a deducir sus acciones en forma, por ante su juzgado y secretaría del que suscribe, bajo apercibimiento de lo que hubiere lugar por derecho.

Buenos Aires, agosto 19 de 1916. — Víctor Sandullo. 1|563 v. Sept. 22.

El señor juez de 1.a instancia en lo civil de la Capital de la República, doctor don Jerónimo Balarino, ha dispuesto se cite, llame y emplace por el término de treinta días contados desde la primera publicación del presente, a todos los que se consideren con derecho a los bienes dejados por don PASCUAL PALLOTTA, ya sean como herederos o acreedores, para que dentro de dicho término comparezcan a deducir sus acciones en forma por ante su juzgado y secretaría del que subscribe, bajo apercibimiento de lo que hubiere lugar por derecho.

Buenos Aires, agosto 5 de 1916. —Julio E. Padilla, secretario.

1|568 v. Set. 23.

Por disposición del señor juez de primera instancia en lo civil de la Capital Federal, doctor don César A. Campos, se cita, llama y emplaza por el término de treinta días a contar desde la primera publicación del presente, a todos los que se consideren con derecho a los bienes dejados por fallecimiento de don JOSE OLIVERI, ya sean como herederos o acreedores, para que dentro de dicho término comparezcan por ante su juzgado y secretaría del que suscribe, a deducir sus acciones en forma, bajo apercibimiento de lo que hubiere lugar por derecho.

Buenos Aires, 25 de agosto de 1916. — Augusto Burgos Castelli, secretario.

1|575 v. Set. 24.

Por disposición del señor juez de primera instancia en lo civil de la Capital Federal, doctor don César A. Campos, se cita, llama y emplaza por el término de treinta días a contar desde la primera publicación del presente, a todos los que se consideren con derecho a los bienes dejados por fallecimiento de don MIGUEL PROTA, ya sean como herederos o acreedores, para que dentro de dicho término comparezcan por ante su juzgado y secretaría del que suscribe, a deducir sus acciones en forma, bajo apercibimiento de lo que hubiere lugar por derecho.

Buenos Aires, agosto 18 de 1916. — José Agustín Basualdo, secretario.

1|576 v. Set. 24.

Por disposición del señor juez de comercio de la Capital, doctor Juan B. Estrada, interinamente a cargo de la secretaría del doctor Federico Villafañe, del juzgado a cargo del doctor Eduardo M. Naón, se hace saber por el término de ocho días a los acreedores de don CLEMENTE HERMOSILLA, que se ha presentado solicitando convocatoria de acreedores, habiéndose designado para la junta de verificación de créditos, la audiencia del seis de septiembre a las dos p. m. Nombrándose interventores al Banco Español del Río de la Plata, Grimoldi Hermanos y Larrachea Méndez y Cía. y contador a don Alejo C. Figueredo.

Buenos Aires, agosto 26 de 1916.—Por el secretario doctor Villafañe, Martín J. Castiarena, secretario. 1|603 v. Set. 6.

El doctor Manuel Busco, juez de paz titular de la sección 11.a, cita, llama y emplaza, por el término de ocho días, a contar de la primera publicación del presente, a don ALEJANDRO M. PALMA, para que dentro de dicho término proceda a efectuar la entrega de los objetos que obran en su poder como depositario, en el juicio que le sigue don Emilio Piendibene, sobre cobro de pesos, bajo apercibimiento de lo que por derecho corresponda.

Buenos Aires, agosto de 1916. — Manuel Busco. 1|603 v. Set. 6.

LICITACION

Llámase a licitación pública por el término de cinco días para la compra de las existencias de la casa Daillac e Irigaray, calle Belgrano 2378, consistente en función de bronce y artículos para carruajes según inventario que corre agregado en los autos L. Carlos Schnockel con Daillac e Irigaray, juzgado del doctor Meléndez, secretaría del doctor Oderigo.

Las propuestas se recibirán en sobres cerrados y lacrados acompañados de una boleta de depósito efectuada en el Banco de Italia y Río de la Plata sucursal núm. 4, a la orden del liquidador don Victorio Musso y se entregarán en su escritorio calle Pichincha núm. 159 hasta el 2 de septiembre próximo antes de las 3 p. m. las que se abrirán en ese mismo día y hora, reservándose el liquidador el derecho de aceptar o rechazar todas las propuestas.

La casa puede visitarse todos los días. — Buenos Aires, agosto 28 de 1916. — V. Musso, liquidador.

1|593-v-sep. 5

POLICÍA DE CÓRDOBA

DECRETO N.o 470

Licitación para la provisión de calzado [illegible]

DEPARTAMENTO DE GOBIERNO

[illegible]

El Gobernador de la provincia

DECRETA:

Artículo 1.º — Llámase a licitación para la provisión de calzado de [illegible] la policía de la capital, [illegible] cuerpo de bomberos [illegible] y guardia de cárceles en la siguiente forma:

Policía de la capital:

[illegible] pares [illegible] cuero cromo [illegible] 2 a 3 hebillas.

[illegible] pares [illegible] vaqueta cromo negro, forro de suela [illegible]

[illegible] pares botas altas, vaqueta, cromo negro, forro de suela, clavadas.

[illegible] pares botines negros, suela clavada, para ordenanzas.

Escuadrón de seguridad:

[illegible] pares botas altas, vaquillona cromo negro, forro de suela, doble suela cosida (para diario).

[illegible] pares botas altas, vaquillona cromo negro, forro de suela, doble suela cosida (para parada).

Cuerpo de bomberos:

[illegible] pares botas caña dura, vaqueta satinada, forro doble, doble suela [illegible]

[illegible] pares borceguíes altos, 2 o 3 hebillas, vaqueta satinada negra, suela clavada.

Guardia de cárceles:

[illegible] pares borceguíes cuero cromo negro, altos, 2 o 3 hebillas, clavados (iguales a los de la policía de la capital).

Policía ciudad y villas:

4?0 pares botas altas, vaquillona cromo negro, forro de suela, doble suela cosida (para oficiales superiores).

?00 pares botas altas, vaqueta cromo negro, forro de suela, suela clavada para clases.

500 pares borceguíes altos, 2 o 3 hebillas, vaqueta cromo negro, suela clavada (para tropa).

Policía de campaña:

?00 pares botines vaqueta satinada negra de una pieza, suela clavada.

900 pares polainas cuero negro, prendidas al lado.

Piquete guardia cárcel de Río IV:

30 pares borceguíes altos, 2 o 3 hebillas, vaqueta, suela clavada.

Art. 2.º — Las propuestas contendrán las condiciones siguientes:

a) Serán escritas en papel sellado provincial de cinco pesos y acompañadas de un certificado de depósito en el Banco de Córdoba y a la orden del ministerio, por valor del 10 o|o del importe total de la propuesta.

b) Precio por cada una de las distintas clases de calzado que se licitan.

Art. 3.º — Cada proponente deberá presentar muestras de calzado, debiendo éstas ser entregadas a los 30 días de ser aprobado el contrato respectivo.

Art. 4.º — El pago se efectuará en Letra de Tesorería a cuatro meses de plazo, sin interés.

Art. 5.º — Las propuestas deberán ser presentadas en la subsecretaría del ministerio de gobierno, hasta el día 21 del corriente mes, a las 3 p. m., hora en que serán abiertas en presencia de los interesados que concurran al acto, no tomándose en consideración las que no contengan las condiciones expresadas en el presente decreto.

Art. 6.º — Si el contratista no entregase el calzado dentro del término fijado, incurrirá en la pérdida del depósito a que se refiere el inciso a) del artículo 2.º y además el gobierno tendrá el derecho a comprar las piezas que faltaren por cuenta del contratista, cualquiera que sea su precio, el que se deducirá del importe total del contrato.

Art. 7.º — Comuníquese, publíquese en el "Boletín Oficial" y dese al R. O. — Eufrasio Loza. — Juan F. Barrera.

1|476-v-ag. 31

POLICÍA DE CÓRDOBA

DECRETO N.o 471

Licitación para la provisión de vestuario

DEPARTAMENTO DE GOBIERNO

Córdoba, agosto 8 de 1916

Atento la nota del señor subintendente de policía,

El gobernador de la provincia

DECRETA:

Artículo 1.º — Llámase a licitación para la confección de "UNIFORMES DE VERANO", con destino a las policías de la capital y campaña, escuadrón de seguridad, cuerpo de bomberos y guardia de cárceles, en la siguiente forma:

POLICÍA DE LA CAPITAL — EMPLEADOS SUPERIORES

Traje de gala:

Levita, pantalón, gorra con penacho blanco, modelo actual, botones con el escudo de la provincia, insignias y presillas modelo nuevo, paño negro.

[illegible] trajes para comisario inspector.

[illegible] trajes para comisario.

[illegible] trajes para subcomisario.

[illegible] siete trajes para oficial principal.

[illegible] trajes para oficial inspector.

[illegible] trajes para aspirantes.

Traje de [illegible]:

[illegible] obscuro, saco cruzado, [illegible] botones con el escudo de la provincia, [illegible] gorra (insignias [illegible] modelo nuevo).

1 Un traje para jefe de policía.

1 Un traje para comisario de órdenes.

Traje de diario:

Sarga azul obscura, blusa cuello volcado alto, pantalón y gorra modelo actual, insignias y presillas modelo nuevo.

1 Un traje para inspector general.

2 Dos trajes para comisario inspector.

14 Catorce trajes para comisarios.

10 Diez trajes para subcomisarios.

18 Diez y ocho trajes para oficial principal.

47 Cuarenta y siete trajes para oficial inspector.

14 Catorce trajes para aspirantes.

1 Un traje para suboficial.

ESCUADRON DE SEGURIDAD

Traje de parada:

Tela y modelo actual, botones con escudo de la provincia, un pantalón recto y uno brech; insignias actuales, presillas de comisario modelo nuevo.

1 Un traje completo para el jefe.

Traje de diario:

Tela y modelo actual, botones con escudo de la provincia, presillas modelo nuevo sobre fondo azul eléctrico.

1 Un traje para comisario jefe.

1 Un traje para subcomisario segundo jefe.

2 Dos trajes para oficial principal.

4 Cuatro trajes para oficial inspector.

2 Dos trajes para suboficial.

CUERPO DE BOMBEROS

Traje de parada:

Tela y modelo actual, botones con escudo de la provincia; un pantalón recto y un brech; insignias actuales, presillas de comisario modelo nuevo.

1 Un traje completo para el jefe.

Traje de diario:

Tela y modelo actual, botones con escudo de la provincia, presillas modelo nuevo, insignias actuales.

1 Un traje para el comisario jefe.

1 Un traje para subcomisario segundo jefe.

3 Tres trajes para oficial principal.

2 Dos trajes para oficial inspector.

2 Dos trajes para suboficial.

PIQUETE GUARDIA DE CARCELES

Traje de parada:

Tela y modelo actual, botones con escudo de la provincia, un pantalón recto y un brech, insignias actuales, presillas de comisario.

1 Un traje completo para el jefe.

Traje de diario:

(Tela y modelo igual al de la policía de la capital). (Empleados superiores).

1 Un traje para comisario jefe.

1 Un traje para subcomisario segundo jefe.

2 Dos trajes para oficial principal.

2 Dos trajes para oficial inspector.

1 Un traje para aspirante.

3 Tres trajes para suboficial.

BANDA DE MUSICA

Traje de diario:

Maestro y segundo maestro modelo y tela igual a oficiales superiores de la policía de la capital, gorra aro rojo, presillas modelo nuevo, insignias de liras.

1 Un traje para comisario jefe.

1 Un traje para oficial inspector segundo jefe.

MUSICOS

Traje de diario:

Modelo y tela igual a la tropa de la policía de la capital, gorra aro rojo, insignias de liras.

47 Cuarenta y siete trajes completos.

ORDENANZAS Y COCHEROS

Traje de diario:

Modelo actual, sarga azul obscura, igual tela de la policía de la capital.

40 Cuarenta trajes completos.

POLICIA DE LA CAPITAL Y RURALES

Tropa—

Blusa cuello volcado, botones perdidos, un bolsillo arriba lado izquierdo con cartera, abajo, dos bolsillos simulados, uno a cada lado con cartera y botamanga. Pantalón recto, vivo azul eléctrico y casco modelo actual (paño sarga azul obscuro).

700 Setecientas blusas talla 1 y 2.

700 Setecientos pantalones talla 1 y 2.

700 Setecientos cascos, base, lanza y chapa con numeración del 107 al 806.

200 Doscientos pantalones brech sarga azul obscuro, vivos azul eléctrico.

1.500 Mil quinientos pares guantes hilo blanco.

20 Veinte pares jinetas sargento primero hilo blanco.

20 Veinte pares jinetas sargento hilo blanco.

50 Cincuenta pares jinetas cabo primero, hilo blanco.

60 Cincuenta pares jinetas cabo hilo blanco.

60 Sesenta pares número 1, metal blanco para cuello.

40 Cuarenta pares número 2 metal blanco para cuello.

40 Cuarenta pares número 3 metal blanco para cuello.

30 Treinta pares número 4 metal blanco para cuello.

30 Treinta pares número 5 metal blanco para cuello.

20 Veinte pares número 6 metal blanco para cuello.

30 Treinta pares número 7 metal blanco para cuello.

20 Veinte pares número 8 metal blanco para cuello.

20 Veinte pares número 9 metal blanco para cuello.

20 Veinte pares número 10 metal blanco para cuello.

50 Cincuenta pares letras P. metal blanco para cuello.

Trajes de parada:

Para tropa levita igual modelo y tela a los que usa la sección tráfico, correaje blanco y bastón.

30 Trajes completos (Numeración de los cascos del 1 al 30).

160 Pares media polaina brin de hilo blanco.

ESCUADRON DE SEGURIDAD

Traje de diario:

Modelo y tela uso actual.

110 chaquetillas.

110 pantalones.

110 cascos completos.

110 letras E. metal blanco para cuello.

110 letras S. metal blanco para cuello.

4 pares jinetas para sargento primero.

6 pares jinetas para sargento.

8 pares jinetas para cabo primero.

8 pares jinetas para cabos.

(Numeración de los cascos del número 1 al 110)

CUERPO DE BOMBEROS

Traje de diario:

Sarga negra, vivos rojos, modelo actual.

90 chaquetillas.

90 pantalones.

90 gorras.

4 pares jinetas para sargento primero.

6 pares jinetas para sargento.

8 pares jinetas para cabo primero.

8 pares jinetas para cabo.

PIQUETE DE GUARDIA CARCELES

Traje de diario:

(Modelo y tela igual a los de la tropa de la policía de la capital, insignias de guardia de cárcel).

120 blusas.

120 pantalones.

120 cascos completos.

4 pares jinetas sargento primero.

6 pares jinetas sargento.

8 pares jinetas cabo primero.

8 pares jinetas cabo.

Numeración para los cascos del número 806 al 936.

CIUDAD, VILLA Y CAMPAÑA

Empleados superiores:

450 ponchos paño gris obscuro con cuello y letras P. C. bordadas en hilo amarillo en el mismo, una a cada lado.

450 pantalones brech, paño gris obscuro.

TROPA

Traje diario:

Igual modelo y tela a los de la policía de la capital.

600 blusas.

600 pantalones.

600 cascos completos.

40 pares jinetas sargento primero.

40 pares jinetas sargento.

70 pares jinetas cabo primero.

70 pares jinetas cabo.

CAMPAÑA

Traje diario:

Paño gris obscuro, vivos verdes.

700 blusas.

700 pantalones.

700 cascos completos. (Chapa P. C.).

GUARDIA CARCEL DE RIO IV

Traje diario:

Paño gris obscuro, pantalón doble franja azul, gorra con aro azul.

30 blusas.

30 pantalones.

30 gorras.

12 pares jinetas y escuadras para clases, hilo dorado.

Art. 2.º — Las propuestas contendrán las condiciones siguientes:

1) Serán escritas en papel sellado de cinco pesos y acompañadas de un certificado de depósito en el Banco de Córdoba, a la orden del ministerio, por la suma de cinco mil pesos nacionales.

2) Precio por cada uno de los trajes enumerados en los incisos del artículo anterior.

3) Los uniformes serán confeccionados conforme a la talla 1 y 2 (tropa).

4) Los proponentes presentarán muestras de las telas para cada uniforme y demás piezas que se licitan, debiendo ser la confección igual a las muestras existentes en la policía de esta capital.

Art. 3.º — Los uniformes deberán ser entregados a los cuarenta días de aprobado el contrato respectivo.

Art. 4.º — El pago se efectuará en Letra de Tesorería a cuatro meses de plazo, sin interés.

Art. 5.º — Si el contratista no entregase los uniformes dentro del término estipulado, incurrirá en la pérdida del depósito, y además, el gobierno tendrá derecho a comprar las piezas que faltasen por cuenta del contratista, cualquiera que sea su precio, el que se deducirá del valor total del contrato.

Art. 6.º — El gobierno se reserva el derecho de no aceptar las propuestas que fueren presentadas y de rescindir por sí sólo el contrato en caso de que el contratista no cumpla con las estipulaciones convenidas.

Art. 7.º — Las propuestas deberán ser presentadas en el ministerio de gobierno hasta el día 29 del corriente mes, a las 3 p. m., hora en que serán abiertas en presencia de los interesados que concurran al acto, no tomándose en consideración las que no contengan las condiciones expresadas en el presente decreto.

Art. 8.º — Comuníquese, publíquese en el "Boletín Oficial" y dese al R. O. — Eufrasio S. Loza. — Juan F. Barrera.

1|477-v-ag. 31

Decreto No. 474 Serie A

Prórroga para licitación

DEPARTAMENTO DE GOBIERNO

Córdoba, Agosto 9 de 1916.

Considerando exiguo los términos fijados por los decretos Nros. 471 y 472 sobre licitación de uniformes y calzado de verano, en razón de la importancia de la misma, y el depósito de garantía desproporcionado a los cálculos probables de su monto,

El Gobernador de la Provincia

DECRETA:

Art. 1.o — Fíjase en el [illegible] por ciento el depósito de garantía de las licitaciones de la referencia de acuerdo a la ley de Contabilidad.

Art. 2.o — Prorróganse los términos para la presentación de propuestas y entrega de los efectos licitados hasta el 10 de Septiembre y 15 de Noviembre respectivamente.

Art. 3.o — Comuníquese, publíquese y dese al R. O. — LOZA. — Juan F. Barrera.

PENITENCIARIA DE CÓRDOBA

DECRETO N.º 483. — SERIE A

Llamando a licitación para la provisión de trajes para el personal de la penitenciaría y ropa para los penados.

DEPARTAMENTO DE GOBIERNO

Córdoba, agosto 10 de 1916.

Atento la nota del señor director de la cárcel penitenciaria de esta capital,

El gobernador de la provincia

DECRETA:

Artículo 1.º — Llámase a licitación para la provisión de trajes para el personal y uniformes y ropa para los penados para la próxima estación de verano, en la forma siguiente:

2 Dos uniformes de alcaide, compuestos de blusa, pantalón y gorra.

2 Dos uniformes de auxiliar, compuestos de blusa, pantalón y gorra.

1 Un uniforme de jefe de depósito y ecónomo, blusa, pantalón y gorra.

6 Seis uniformes de celador, compuestos de blusa, pantalón y gorra.

5 Cinco uniformes de conserje, compuestos de blusa, pantalón y gorra.

24 Veinticuatro uniformes de guardián, compuestos de blusa, pantalón y gorra.

15 Quince uniformes de llavero compuestos de blusa, pantalón y gorra.

3 Tres uniformes de ordenanza compuestos de blusa, pantalón y gorra.

1 Un uniforme de cocinero, compuesto de blusa, pantalón y gorra.

Penados:

960 Novecientos sesenta uniformes de brin azul, compuestos de blusa, pantalón y polis.

960 Novecientos sesenta camisas de lienzo.

960 Novecientos sesenta calzoncillos.

960 Novecientas sesenta camisetas.

960 Novecientos sesenta pares de medias.

1.920 Mil novecientos veinte pañuelos.

480 Cuatrocientos ochenta pares de botines reglamentarios.

960 Novecientos sesenta repasadores.

960 Novecientos sesenta toallas algodón.

50 Cincuenta colchones.

50 Cincuenta almohadas.

50 Cincuenta frazadas.

1.920 Mil novecientas veinte sábanas de lienzo.

960 Novecientas sesenta fundas.

Art. 2.º — Las propuestas contendrán las siguientes condiciones:

a) Serán escritas en papel sellado provincial de CINCO PESOS y acompañadas de un certificado de depósito en el Banco de Córdoba, a la orden del ministerio, correspondiente al 10 o|o del valor total de la propuesta.

b) Especificarán precio por cada artículo y serán acompañadas de las muestras respectivas.

Art. 3.º — Las propuestas que no contengan los requisitos expresados en el presente decreto no serán tomadas en consideración.

Art. 4.º — Los uniformes, así como las telas y materiales a emplearse serán iguales a los existentes en la cárcel penitenciaria.

Art. 5.º — Los artículos licitados serán entregados en la penitenciaría el día 15 de noviembre del corriente año.

Art. 6.º — El pago se efectuará por letras de tesorería a tres meses de plazo, sin interés.

Art. 7.º — Las propuestas se presentarán en la subsecretaría del ministerio de gobierno hasta el día 19 de septiembre próximo, a las 3 p. m., hora en que serán abiertas en presencia de los interesados que concurran al acto.

Art. 8.º — Si el contratista no entrega los artículos licitados dentro del término fijado, incurrirá en la pérdida del depósito a que se refiere el inciso a), artículo 2.º y además el gobierno tendrá el derecho a comprar las piezas que faltaren por cuenta del contratista, cualquiera que sea su precio, el que se deducirá del importe total del contrato.

Art. 9.º — Comuníquese, publíquese y dese al R. O. — LOZA. — Juan F. Barrera.

Decreto N.º 500 Serie A

Fijando nueva fecha para licitaciones

DEPARTAMENTO DE GOBIERNO

Córdoba, Agosto 11 de 1916.

Siendo domingo el día 10 de Septiembre fijado para la presentación de las propuestas de las licitaciones convocadas por decretos números 471, 472 y 483,

El Gobernador de la Provincia

DECRETA:

Art. 1.o — Fíjase el día 9 de Septiembre a los efectos relacionados.

Art. 2.o — Comuníquese, publíquese y dése al R. O. — LOZA. — Juan F. Barrera.

v-9-sept.

Intendencia Municipal de la Capital

CEMENTERIO DEL OESTE

Se previene a las personas que tengan deudos depositados en los nichos del Cementerio del Oeste cuya ubicación y nombre del cadáver se indica a continuación, que si dentro de los treinta días del vencimiento no se [illegible] a practicar la renovación del arrendamiento, se procederá a exhumar los cadáveres en el osario general:

1.ª CAPILLA

14 Tomás Lanias
12 Josefa Díaz de [illegible]
101 Catalina M. de Blasco
131 Genara H. de Roque y [illegible] Roque
171 Carmen P. de Paralla
182 Concepción Muñoz

2.ª CAPILLA

43 Francisco Morgari
74 Manuel Arpe
193 Francisco Rossat
203 Joaquín Martínez
205 Virginia R. Herrera

1.ª GALERIA — 1.ª SECCION

11 Carmen Julián de Polito
13 Dora G. de Fraga
33 Francisco Andreani
55 José Bonetervide
60 Angela Alioni
118 Alberto Romero Fontan
176 Isabel de la Sierra de Varal
198 Martín Semper
195 Liberata Muzzio de Chiappe
230 Manuela J. N. del Castillo
234 Cecilia Spinelli de Costa
309 Colotilde Chiesa de Maggio
319 César Seresina
359 Luis Reigt
390 Pedro de Siró
399 Pablo Lombardo
588 Pedro Lapouple

2.ª GALERIA — 1.ª SECCION

18 Gioconda Barros
19 Teresa Repetto de Bignone
241 Miguel Rueda

3.ª GALERIA — 1.ª SECCION

57 Magdalena P. de Merlino
61 María A. Vázquez
67 Domingo Bauzán Berraondo
118 Juan Monteruvio
154 Ventura V. de Buri
211 N. Mela
236 Vicente Pastor
271 Bartolomé Alberti
281 Angel Alberti
291 Teresa Lequio
315 Pedro Elichirigoity
324 Juan Sebastián Falcone
341 Magdalena B. de Tufo
357 Donato Cacace
361 Manuel Ojeda
367 Paulina Durand
413 Emilia Rimoldi
497 Pedro Maglioni
505 Carlos Federico Holmes
571 Dolores M. de Sirio

3.ª GALERIA SUBTERRANEO

52 Juan Moro
68 Agenor Alvaguin
73 Angela G. de Calcagno
74 Juan Mulenno
80 Juan Pezanta
96 Bautista Belasagan
104 Guillermo Don
150 Manuel Ferreiro
152 Juana G. de Pases
204 Margarita M. de Cadres
220 Santos Pozzi
236 Carmen M. de Díaz
275 José Pedro J. Ameru

4.ª GALERIA — 1.ª SECCION

95 Sara Santander

5.ª GALERIA — 1.ª SECCION

1 Pedro Faustinelli
2 Fausto Montenegro
11 José Lasalle
14 Bartolomé Basagno
21 Dominga Mur Arias
31 Elisa C. de Cervetto
51 Juan Carlos Petray
61 Amalia Elena Avancina
71 María Mendoza
81 Ramón Gómez
101 Paris Baleani
103 J. F. P. Jacopi
111 José María Alvarez
114 Arturo Valdez
188 Rosa T. de López
241 Solera Hernes
251 Teresa C. de Vaca
283 María Loustaleva
293 Luisa Sicilia
306 José Gallardo
308 Luis Tortorelli
313 Isabel B. de Monfort
316 Raquel Demarco de Cortesa
317 Dominga P. de Calzetta
318 Serafina A. de Fontana
326 Filomena I. de Bachuzi
336 Anselmo López
346 Juan Fusco
347 Manuel Martínez
348 Manuel Alvarez Quiroa
354 Angel Facciano
358 Roque Ponce
360 Victorio Repolli
368 Julio C. J. D. Fernández
369 María T. de Armagnanquet
370 Anatilde L. de Escalada
378 Luciano Moves
388 María Juana A. de González
389 Salvador Labanche
397 Ana D. de Biladan
398 Dante Duci
399 Clara F. de Barrabino
408 Hilaria de L. Alcorta
408 Andrés Muñoz
409 Rosa R. de Ianelli
410 Sara Don de Pinonselli
417 Epifanio del Valle
418 Leonardo Blasco
419 Leopoldo Morcau
420 Arturo Garizona
427 José García Posse
428 Víctor Canaletti
430 Angel González
439 María R. de Bocconi
447 Natalio Manzone
448 Natalia Arana
450 Vicente Belucio
458 Francisca D. de Bianchi
459 Manuel Crespo
460 Catalina M. de Etchepare
468 Carmen López
469 Santiago Felipe Castelli
470 Ernesto Marini
479 Francisco Matilla
480 Antonio Burgheroni
489 Pablo Masciangelo
499 Antonio Garbarino
509 Vicente la Femina
510 Gabriel Deberes
520 Victoria O. de Isarrathal
530 Amalia B. de Aztola
540 Francisca M. R. de Aguilar
549 Esteban Maisano
550 Juan Ramón Leguizamón
559 José M. Gutiérrez
560 Graciana B. de Ramírez
569 Lorenzo Batista
570 Francisco P. Bovo
579 José Gabino
589 Luis Lucarini (hijo)

5.ª GALERIA SUBTERRANEO

38 Luisa Marconi
267 Pedro Becerra
448 Francisca C. de Aldao
443 Dionisio Aldao

El secretario.

Buenos Aires, agosto 11 de 1916.

1|462-v. sep. 10

Intendencia Municipal de la Capital

CEMENTERIO DE FLORES

Habiendo vencido el término por el cual fueron arrendadas las sepulturas ubicadas en los tablones 8-9 y 10 de la sección 5.a; 13 y 14 de la 7.a y 19 y 20 de la 8.a (traza provisoria) del cementerio de Flores, se avisa a las personas que tengan deudos depositados en ellas que si en el plazo de treinta días no proceden a su renovación, serán exhumados los restos y colocados en el osario general. — El secretario. — Agosto 9 de 1916.

1|457 v Set. 7

Obras Sanitarias de la Nación

Se llama a licitación para la instalación de colectores en la 1.a sección de la 4.a zona (Saavedra), de acuerdo con el Pliego de Condiciones y presupuesto que los interesados pueden consultar en la Dirección Técnica, calle Charcas 1840, todos los días hábiles de 1 a 5 p. m.

Cada licitante presentará sus propuestas en los formularios impresos que se le entregará, ofreciendo en cada caso construir las obras con determinado tanto por ciento de aumento o rebaja sobre el presupuesto oficial, pagadero en dinero efectivo, en Letras de Tesorería y en Títulos Crédito Argentino Interno de 5 o|o de interés y 1 o|o de amortización anuales; y acompañará un sello de cinco pesos moneda nacional por la primera foja y de un peso por cada una de las siguientes y un certificado de depósito hecho en dinero efectivo o en Títulos de Crédito Argentino Interno de 5 o|o de interés y 1 o|o de amortización anuales, en el Banco de la Nación Argentina, a la orden del señor Presidente del Directorio de las Obras Sanitarias de la Nación, por una suma equivalente al (1 o|o) uno por ciento del importe de la propuesta respectiva.

Las propuestas deberán presentarse en la Secretaría del Directorio de las Obras Sanitarias de la Nación y serán abiertas el 25 de Septiembre próximo a las 3 p. m. en presencia de los interesados que concurran al acto. — Buenos Aires, 21 de agosto de 1916. — José I. Goñi, secretario. 1|553-v-ag. 31

MINISTERIO DEL INTERIOR

AVISO

Llámase a licitación pública, para contratar, por el término de tres años, la concesión para la publicación de avisos en el Boletín que edita la Dirección General de Territorios Nacionales, la que tendrá lugar el día 25 de septiembre próximo, a las tres de la tarde, en el despacho de la mencionada dirección. Por datos y referencias, ocurrir a la secretaría de la misma. Buenos Aires, agosto 21 de 1916. — Y. Ruiz Moreno.

1|571-v. sep. 25

Automóviles y carruajes para paseo
SERVICIOS FUNEBRES
IRIBARNE & Cía.
Casa central: TACUARI 346
TELEFONOS: U. Telef. 446 y 1813 Libertad—Coop. 652 Central.
NO CONFUNDIR

AVISOS FUNEBRES

✝ BERNARDO BERNATENE. — (q. e. p. d.) — Falleció el 31 de agosto de 1915. — Su esposa, hijos, padre y hermana (ausentes) y demás deudos, invitan a sus relaciones al funeral que en sufragio de su alma se celebrará en la iglesia parroquial de Campana, el 31 de agosto, a las 10 a. m. — El duelo se despedirá por tarjeta.

✝ RAMON M.a MUÑOZ. — (q. e. p. d.) 1816-1916. — El jueves 31 del corriente se rezará una misa por el eterno descanso de su alma, con motivo de su centenario, en el templo de Nuestra Señora de la Merced, a las 11.30 a. m. — Su esposa Ismaela Pirán de Muñoz; sus hijos Ismael M. y Ricardo A. Muñoz Pirán; sus hijas políticas, nietos, bisnietos y demás deudos, agradecerán a su familia y amigos quieran acompañarlos.

✝ EVANGELINA SCOTTI DE VIVARES. — (q. e. p. d.) — Falleció el 2 de septiembre de 1915, confortada con los auxilios de la santa religión y la bendición papal. — Su esposo Carlos A. Vivares; sus padres Eduardo S. Scotti y Adela M. de Scotti; sus padres políticos Carlos Vivares y Adela M. de Vivares; sus hermanos, Raúl, Eduardo, Hugo, Héctor, María Antonieta, Ernesto y María Angélica; su abuela política, hermanos políticos, tíos, primos y demás deudos, invitan a sus relaciones al funeral que por el eterno descanso de su alma se celebrará en la iglesia del Carmelo el sábado 2 de septiembre a las 10 a. m. — Favor que agradecerán. — El duelo se despedirá por tarjeta.

✝ MATILDE BEIRO DE RABUFFETTI. — (q. e. p. d.) — Falleció el 1.o de septiembre de 1915. Su esposo, Leopoldo Rabuffetti; su hija María Elena Arduino; su señora madre, Dolores Brussain de Beiró; sus hermanas, hermano, hermanos políticos, tía, sobrinos, primos y demás deudos, invitan a sus relaciones a las misas que en sufragio de su alma se celebrarán en la basílica de San José de Flores, el viernes 1.o de septiembre a las 8.30, 9 y 10 a. m. — La familia asistirá a la última misa. Favor que agradecerán.

REMATES

Adolfo Bullrich y Cía.

SHORTHORN DE N. AMERICA. — ... toros y ... vaquillonas Shorthorn, importados de Norte América por "The ... Shorthorn Association", se rematarán.

El sábado 9 de septiembre, a las ... de la tarde, en nuestra casa, San Martín 254. Próximamente detalles completos.

Comisión a cargo de los compradores. — Adolfo Bullrich y Cía.

1|583 v. s|

SHORTHORN DE DUNCAN. — 14 toros Shorthorn, descendientes de las famosas tribus Broadhoks y Clipper de Cruickshans, Marchionnes de Camerón, Miss Ramsden, Lady Dorothy, Goldies y otras de gran reputación importados por el señor Robert L. P. Duncan, se rematarán.

El domingo 3 de septiembre, a las 9.30 de la mañana, en nuestra casa, San Martín 254.

Solicítese catálogo con detalles completos.

Comisión, 6 o|o a cargo de los compradores. — Adolfo Bullrich y Cía.

1|584 v. Set. 2

SHORTHORN IMPORTADO POR Watson. — 7 toros Shorthorn, incluso un Primero y un Tercer premio en Birmingham, y otros ejemplares de cercano parentesco con el Reservado de Campeón en la actual Exposición Internacional de Palermo, importados por el señor T. Watson se rematarán.

El domingo 3 de septiembre, a las 9.30 de la mañana, en nuestra casa San Martín 254.

Solicítese catálogo con detalles completos.

Comisión, 6 o|o a cargo de los compradores. — Adolfo Bullrich y Cía.

1|585 v. Set. 2

V. S. LOBATO & Cía

JUDICIAL. — EN VELEZ SARSFIELD. — Segurola 472 entre Sarachaga y Avellaneda. Orden del Sr. Juez Dr. Jerónimo Balarino, secretario Dr. Manuel C. Olmos, juicio doña Micaela Arballo contra don Aquiles Trabaglini y Carolina Doverio de Trabaglini y Carolina Doverio de Trabaglini, cobro de pesos. Base, 4000 $.

El domingo 10 de septiembre, a las 3.30, en la misma. Mide 3m86 de frente por 32m51. Edificio con cerco de alambre tejido y jardín al frente, consta de: 2 piezas, comedor, cocina y w. c. Pisos de pino de tea, puertas de cedro, galería con piso mosaicos, patio ladrillos, agua corriente, gas, etc.

Seña y a cuenta de precio, 8 o|o. Comisión, 2 o|o. Otros informes, Rivadavia 639. — V. S. Lobato y Cía.

1|589 v. Set. 10

Rivero y Viale

313.o REMATE-FERIA EN SALADILLO F. C. Sur. 350 vacunos, 150 lanares, 100 porcinos.

El viernes 1.o de septiembre, a la 1 p. m., efectuaremos nuestro remate-feria con las haciendas consignadas. Informes en nuestros escritorios en Buenos Aires, Venezuela 1230, y en Saladillo F. C. S. 1|599 v. ag. 31

Bravo Barros y Cía.

EN PALERMO. — CASA MODERNA. — Judicial. — Andrés Arguibel 1938, entre Costa Rica y Nicaragua. Muy buena para habitar. Con adoquinado al frente y a cuatro cuadras de la avenida Santa Fe. Juez doctor Gerónimo Balarino, secretario doctor Horacio Dobranich. Juicio Pedro Bordenave con el doctor Manuel de Sautu Riestra. Base $ 15.000.

El domingo 10 de septiembre, a las 2 p. m., en la misma propiedad, 7m79 (9v) por 48m10 (49v77) y 7m80 (9v01) en el contrafrente. Frente imitación piedra, vestíbulo, sala, comedor, cuatro habitaciones, cuarto de baño, cocina, dos piezas en altos, dos patios y fondo con jardín y un pequeño galpón. Visítese. 8 o|o a cuenta de precio y 2 o|o de comisión. Informes, 351 San Martín, 361. — Bravo Barros y Cía. 1|564-v-9 sep.

CAMPOS EN MISIONES. — JUDICIAL. — Parte de las tierras de Martín Errecaborde y Cía. 8.050 hectáreas, en lotes, con frente al Río Uruguay y al arroyo Itacuruaré y sobre el ejido del pueblo San Javier.

El viernes 15 de septiembre, a las 3 de la tarde, en nuestro hall, 351 San Martín 361 (Buenos Aires), de acuerdo con el siguiente

EDICTO JUDICIAL

Por disposición del señor juez de primera instancia en lo federal, Dr. Manuel B. Anchorena, secretaría del autorizante, se hace saber por el término de dos meses, que en el juicio Banco Nacional en liquidación, contra Alvaro Istueta y otros sobre división de condominio, han sido designados los martilleros señores Bravo Barros y Cía., para que procedan a la venta en pública subasta de 8.050 hectáreas, 65 áreas, en lotes, situadas en el territorio de Misiones, que son partes de las tierras conocidas por de Martín Errecaborde y Cía., con frente al río Uruguay y al arroyo Itacuruaré y sobre el ejido del pueblo de San Javier. A saber:

Primera fracción. — Un lote de 3573 hectáreas, 25 áreas, lindando al NO., con tierras fiscales, al este con Gibson Hermanos, al sur con el lote M, y el ejido de San Javier. Base, 3 $ la hectárea.

Segunda fracción. — 3.619 hectáreas, 65 áreas, divididas en 51 lotes con superficies varias; lindando al norte con tierras fiscales, al NE. con José M. López, al sudeste y sur con el Río Uruguay y al oeste con el arroyo Itacuruaré, en medio con Kenny y temple. Base, 8 $ la hectárea.

Tercera fracción. — Los derechos a comprar al sobrante existente en el lote K, que forma un triángulo, con una superficie de 857 hectáreas, 65 áreas. Sin base.

Los compradores deberán constituir domicilio en la capital federal. Escritura por ante la oficina del señor R. A. Leguizamón, dentro de los treinta días, a contar desde la fecha de la aprobación del remate. Forma de pago: 5 o|o en seña y a cuenta de precio en el acto del remate, 15 o|o al otorgarse la escritura y el 80 o|o restante en ocho cuotas semestrales de 10 o|o cada una, a contar desde la fecha de la escrituración, con pagarés hipotecarios e interés de 6 o|o anual. Comisión, 2 o|o. — Buenos Aires, junio 24 de 1916. — Rafael A. Leguizamón, secretario.

Mayores informes y planos, solicítense en nuestra casa, 351 San Martín 361. — Bravo Barros y Cía.

1|243 v. Sept. 4

CASARES Hnos. y DIEHL

REMATE ESPECIAL DE NOVILLOS en Azul. Avisamos a nuestra clientela que el jueves 14 de septiembre, a las 2 p. m., realizaremos en Azul (F. C. Sud) un remate especial de novillos en el local de la Sociedad Rural para el que tenemos consignados 1500 novillos Durham de 2, 2 1|2 y 3 años, muy buena clase y en buen estado. Pedidos de local y otros informes en nuestra casa central, Sarmiento 357, Buenos Aires, o al señor Luis Lier en Azul. — Casares Hermanos y Diehl.

1|572 v. sep. 13

FRANCISCO BANFI

JUDICIAL. — RETASADA Y CON facilidades de pago. — La más regia casa-quinta en Flores, con soberbio parque, calle Montes N.o 2150, la manzana comprendida por las calles Montes, Junta, Lautaro y Camacuá, donde antes que en ninguna parte volverá la valorización. Próxima a Rivadavia y Provincias Unidas. Superficie 9270 metros cuadrados. Base retasada pesos 64.890 mon. nac. En la siguiente forma de pago 20 o|o al contado y por el resto amortizaciones 10 por ciento trimestrales con garantía hipotecaria, con el interés del 7 por ciento anual. Expediente letra R. N.o 267.

El día viernes 8 de septiembre a las 3 de la tarde en mi escritorio, calle Tucumán núm. 900, piso 3.o, procederé a su venta. Orden del juez federal doctor Tomás Arias, secretaría doctor Carlos M. Castellanos. Juicio Banco de la Nación Argentina por cobro ... Alto Hipotecario. Edificio sólido, carpintería de primera calidad, pisos de madera y mosaico, cielorrasos de yeso, catorce piezas sin contar cocina, ante cocina, carbonera, lavadero, despensa, sótano, baño, water closet, etc. Instalación eléctrica, agua corriente, molino y motor para riego del espléndido y artístico parque y jardín que la circunda con sus fuentes, árboles, plantas, etc., de la mejor calidad. Casa para el quintero dos piezas grandes, cocina y w. c. Toda cercada de alambre tejido amplio portón de hierro, pilares de mampostería, etc., etc. Visítese. Seña, 8 o|o. Comisión, 2 o|o., a cargo del comprador. Por informes, Tucumán N.o 900. F. Banfi. — Carlos M. Castellanos, secretario.

1|582 v. Sep. 7.

Banco Hipotecario Nacional

SUCURSAL LA PLATA

CASA-QUINTA EN ADROGUE, partido de Almirante Brown. Préstamo N.o H.o 856|4348. Serie C. H. A. 6 o|o de $ 17.000.

El **Banco Hipotecario Nacional** rematará en el local de su sucursal en la ciudad de La Plata, establecida en la calle 51 N.o 529 el día **JUEVES TREINTA Y UNO DE AGOSTO DE MIL NOVECIENTOS DIEZ Y SEIS, A LAS DOS DE LA TARDE,** la casa-quinta denominada Villa Teodolina, situada en Adrogué, partido de Almirante Brown, jurisdicción de la provincia de Buenos Aires, en la calle Bartolomé Mitre, antes Seguí, N.o 769, esquina a la de Macías, compuesto su terreno formado por los lotes 3, 4 y 5 de una superficie total de 1.615 metros 40 decímetros cuadrados, lindando: al S. E. con la calle Bartolomé Mitre; al S. O., con la calle Macías; al N. O., con Juan Carlos Sánchez, y al N. E., con terreno de la señora de Azqueta.

BASE DE VENTA, $ 27.500

El comprador continuará haciendo el servicio de la hipoteca originaria de $ 17.000, que reconoce la propiedad, reducida hoy a $ 15.672 con 488 milésimos y abonará en dinero el exceso sobre esta suma hasta el precio de compra. Los títulos pueden ser examinados en la oficina del Banco antes del remate. Verificado éste, no habrá lugar a reclamo. Seña 5 o|o y comisión 1 o|o que serán exigidas en efectivo en el acto del remate, el que se efectúa con sujeción a lo dispuesto en las leyes vigentes números 8172 y 9155. Por informes ocurrir al Banco Hipotecario Nacional (25 de Mayo N.o 245, capital federal) o a su sucursal en La Plata.

Aviso iniciado en LA EPOCA el 17 de agosto de 1916. 1|517-v. ag. 31

SUCURSAL LA PLATA

POR EJECUCION JUDICIAL — CAsa en la ciudad de La Plata. Préstamo No. Ho. 1960|12815, serie C. H. A. 6 o|o de $ 8.000.

El Banco Hipotecario Nacional rematará en el local de su sucursal en la ciudad de La Plata, establecida en la calle 51 número 529, el día **VIERNES PRIMERO DE SETIEMBRE DE MIL NOVECIENTOS DIEZ Y SEIS A LAS DOS DE LA TARDE,** una casa ubicada en la ciudad de La Plata, calle 53, hoy avenida 9 de Julio número 1079, edificada sobre dos lotes de terreno señalados en el plano general con los números 9 y 11 de la manzana S, sección 2.a, compuestos ambos por estar unidos de una superficie total de 1.200 metros cuadrados; lindando: al S. E., con la calle 53, hoy avenida 9 de Julio; al S. O., con los lotes 2, 3 y 7; al N. E., con el 13, y al N. O. con los 10 y 12, todos de su manzana. La deuda de la Dirección General de las Obras de Salubridad por construcción de cloacas domiciliarias, corre por cuenta del comprador desde la aprobación del remate.

BASE DE VENTA: $ 9.500

El comprador continuará haciendo el servicio de la hipoteca originaria de $ 8.000 que reconoce la propiedad, reducida hoy a $ 7.541 con 445 milésimos y abonará en dinero el exceso sobre esta suma hasta el precio de compra. Los títulos pueden ser examinados en la oficina del Banco antes del remate. Verificado éste, no habrá lugar a reclamo. Seña 5 o|o y comisión 1 o|o que serán exigidas en efectivo en el acto del remate, el que se efectúa con sujeción a lo dispuesto en las leyes vigentes números 8172 y 9155. Por informes ocurrir al Banco Hipotecario Nacional (25 de Mayo número 245, capital federal) o a su sucursal en La Plata.

Aviso iniciado en LA EPOCA el 18 de agosto de 1916. 1|526|s 1

CAPITAL

CASA CALLE CUENCA Núm. 496, ESquina a la de San Eduardo Núm. 3202|10. No. Ho. 17542. Serie C. H. A. 6 o|o.

El Banco Hipotecario Nacional rematará en su local el **VIERNES 1.o DE SETIEMBRE** de 1916, a las 2.30 p. m., una casa ubicada en la calle Cuenca núm. 496, esquina a la de San Eduardo números 3202 y 3210. Edificio se compone de salón de negocio con entrada por la calle Cuenca número 496, y por la calle San Eduardo número 3202, dos habitaciones, con frente a la calle Cuenca, por San Eduardo número 3210, vestíbulo, con escalera de material que baja al sótano, el que ocupa toda la parte del negocio, baño, cocina, etc., y en altos una pieza de servicio. Terreno mide: 9.52 metros de frente al N. O. por 17.32 metros de fondo, debiendo descontar de estas medidas la extensión tomada para formar la ochava de 6 metros.

BASE DE VENTA: $ 13.200

El comprador continuará haciendo el servicio de la hipoteca originaria de $ 10.000 que reconoce la propiedad, reducida hoy a $ 9.555 con 383 milésimos y abonará en dinero el exceso sobre esta suma hasta el precio de compra. Los títulos pueden ser examinados en la oficina del Banco antes del remate. Verificado éste, no habrá lugar a reclamo. Seña 5 o|o y comisión 1 o|o que serán exigidas en efectivo en el acto del remate, el que se efectúa con sujeción a lo dispuesto en las leyes vigentes números 8172 y 9155. Por informes ocurrir al Banco Hipotecario Nacional.

Aviso iniciado en LA EPOCA el 18 de agosto de 1916. 1|527|s 1

CAPITAL

CASA CALLE TRELLES N.o 1861, entre las de San Julián y San Matías. N.o H.o 12606. Serie C. H. A. 6 o|o.

El Banco Hipotecario Nacional rematará en su local el **VIERNES 8 DE SEPTIEMBRE DE 1916, A LA 1 P. M.,** una casa ubicada en la calle Trelles N.o 1861, con edificio compuesto de dos habitaciones, dos piezas, dos cocinas, etc.; y terreno que mide: 8 metros de frente al S. O. por 37 metros de fondo.

BASE DE VENTA, $ 3.200

El comprador continuará haciendo el servicio de la hipoteca originaria de $ 2.000 que reconoce la propiedad, reducida hoy a $ 1.885 con 361 milésimos y abonará en dinero el exceso sobre esta suma hasta el precio de compra. Los títulos pueden ser examinados en la oficina del Banco antes del remate. Verificado éste no habrá lugar a reclamo. Seña 5 o|o y comisión 1 o|o que serán exigidas en efectivo en el acto del remate, el que se efectúa con sujeción a lo dispuesto en las leyes vigentes números 8172 y 9155. Por informes ocurrir al Banco Hipotecario Nacional.

Aviso iniciado en LA EPOCA el 2 de agosto de 1916. 1|569-v. sep. 8

SUCURSAL SAN LUIS

POR EJECUCION JUDICIAL. — DOS fracciones de campo en el partido de Mercedes, departamento General Pedernera, con superficie en conjunto de 216 hectáreas, 82 áreas. Préstamo No. Ho.232|19166, serie C. H. A. 6 o|o de $ 6.000.

El Banco Hipotecario Nacional rematará en el local de su sucursal en la ciudad de San Luis, establecida en la calle San Martín 494, el día **SABADO NUEVE DE SEPTIEMBRE DE MIL NOVECIENTOS DIEZ Y SEIS, A LAS TRES DE LA TARDE,** dos fracciones unidas de campo ubicadas en el partido de Mercedes, departamento General Pedernera, entre las estaciones General Paunero y General Pedernera (F. C. P.), lugar denominado La Esperanza, actualmente colonia Santa Rita; designadas en el plano de división que sirvió de base para la venta de estas fracciones, como lotes números 11 y 15. El lote número 11 se compone de una superficie de 115 hectáreas 04 áreas y 69 centiáreas y el lote número 15, de 101 hectáreas, 77 áreas y 31 centiáreas, lo que forma una superficie total de 216 hectáreas, 82 áreas; lindando: al norte, con los lotes números 12, 13 y 14 de don Alejandro Fercodini; al sur, con los lotes números 8 y 10 de don José María Terero y don Luis Goetz; al este, con el lote número 16 de don Pedro Reinero y al oeste con terrenos de la sucesión Ardiles.

BASE DE VENTA $ 8.000

El comprador continuará haciendo el servicio de la hipoteca originaria de $ 6.000 que reconoce la propiedad, reducida hoy a $ 5.770 con 126 milésimos y abonará en dinero el exceso sobre esta suma hasta el precio de compra. Los títulos pueden ser examinados en la oficina del Banco antes del remate. Verificado éste, no habrá lugar a reclamo. Seña 5 o|o y comisión 1 o|o que serán exigidas en efectivo en el acto del remate, el que se efectúa con sujeción a lo dispuesto en las leyes vigentes números 8172 y 9155. Por informes ocurrir al Banco Hipotecario Nacional (25 de Mayo 245, capital federal) o a su sucursal en San Luis.

Aviso iniciado en LA EPOCA el 26 de agosto de 1916. 1|574 v s 9

CAPITAL. — CASA CALLE NAVARRO esquina a la de Marcos Paz N.o 3587. N.o H.o 9959. Serie C. H. A. 6 o|o. — El Banco Hipotecario Nacional rematará en su local el **LUNES 11 DE SEPTIEMBRE DE 1916,** a las 12.30 p. m., una casa ubicada en la calle Navarro esquina a la de Marcos Paz N.o 3587, con edificio compuesto de jardín al frente, comedor, dos habitaciones, baño, cocina, etc., y terreno que mide: 10.04 metros de frente al N.O. por 25.18 metros de fondo y frente por el lado S.O.

BASE DE VENTA $ 6.500

El comprador continuará haciendo el servicio de la hipoteca originaria de $ 4.500 que reconoce la propiedad, reducida hoy a $ 4.242 con 063 milésimos y abonará en dinero el exceso sobre esta suma hasta el precio de compra. Los títulos pueden ser examinados en la oficina del Banco antes del remate. Verificado éste no habrá lugar a reclamo. Seña 5 o|o y comisión 1 o|o que serán exigidas en efectivo en el acto del remate, el que se efectúa con sujeción a lo dispuesto en las leyes vigentes números 8172 y 9155. Por informes ocurrir al Banco Hipotecario Nacional. Aviso iniciado en LA EPOCA el 28 de agosto de 1916. 1|578 v.sep. 11

CAPITAL

FINCA CALLE INDEPENDENCIA números 1732|38|42, entre las de Solís y Entre Ríos. N.o H.o 8832. Serie C. H. A. 6 o|o.

El **Banco Hipotecario Nacional** rematará en su local el **MARTES 12 DE SEPTIEMBRE DE 1916, A LAS 2.30 P. M.,** una finca ubicada en la calle Independencia números 1732|38|42 (antes N.o 690), entre las de Solís y Entre Ríos. Edificio consta de subsuelo, planta baja, planta alta y mansard, con la siguiente distribución: SUBSUELO, consta de dos piezas y un corredor que va hasta el sótano del comedor de la planta baja; PLANTA BAJA, por el N.o 1738, hall, dos salas, seis habitaciones, comedor, dos piezas, cocina, dos baños, w. c. y en altos una pieza de servicio, etc.; PLANTA ALTA, se compone de dos casas por Independencia N.o 1732, caja de escalera, hall vestíbulo, escritorio, sala, tres habitaciones, comedor, una pieza, baño, cocina, w. c. y en altos una pieza de servicio; por Independencia N.o 1742 igual distribución que la anterior; MANSARD, cada una de estas dos últimas casas de la planta baja tiene un mansard compuesto de hall, tres piezas y patio con salida a la azotea. Terreno mide: 13 metros 756 milímetros de frente al N., por 43.13 metros de fondo o lo más o menos que resulte.

BASE DE VENTA, $ 97.500

El comprador continuará haciendo el servicio de la hipoteca originaria de $ 95.000 que reconoce la propiedad, reducida hoy a $ 88.916 con 297 milésimos y abonará en dinero el exceso sobre esta suma hasta el precio de compra. Los títulos pueden ser examinados en la oficina del Banco antes del remate. Verificado éste no habrá lugar a reclamo. Seña 5 o|o y comisión 1 o|o que serán exigidas en efectivo en el acto del remate, el que se efectúa con sujeción a lo dispuesto en las leyes vigentes números 8172 y 9155. Por informes ocurrir al Banco Hipotecario Nacional.

Aviso iniciado en LA EPOCA el 29 de agosto de 1916. 1|597-v. sep. 12

CAPITAL

FINCA CALLE TALCAHUANO números 424|26|28|30, entre las de Corrientes y Lavalle. N.o H.o 14754. Serie C. H. A. 6 o|o.

El **Banco Hipotecario Nacional** rematará en su local el **MARTES 12 DE SEPTIEMBRE DE 1916, A LA 1.30 P. M.,** una finca ubicada en la calle Talcahuano números 424, 426, 428 y 430. Edificio consta de sótano, planta baja y cinco pisos altos con las siguientes distribuciones: SOTANO, ocupa todo el frente de la casa. PLANTA BAJA, por el N.o 424, salón para negocio, y por el N.o salón para negocio, baño, cocina y en altillo dos piecitas; por el N.o 426 entradas a los departamentos interiores, teniendo tres de ellos tres habitaciones, cocina, etc. y otro una habitación más. I, II, III, IV y V PISOS ALTOS, son todos iguales, teniendo cada uno dos departamentos al frente y cuatro interiores. Los departamentos del frente constan, uno de sala, comedor, dos habitaciones, baño, cocina, pieza de servicio, etc. y el otro con una pieza menos, teniendo entrada estos departamentos por el N.o 428; los interiores tienen tres departamentos con tres piezas, cocina, etc. y el otro una pieza más; en la azotea una pieza y dos cuartos. Terreno formado por dos fracciones con las siguientes medidas: la primera, 4.33 metros de frente al E. por 11 metros 907 milímetros de fondo; y la segunda, 7.31 metros de frente al E. por 47.34 metros de fondo, teniendo un martillo a su favor en el costado S.; de 6.92 metros de N. a S.; y 16.54 metros de E. a O.; teniendo en el contrafrente 14.23 metros, con lo poco más o menos que resulte dentro de sus linderos.

BASE DE VENTA, $ 343.000

El comprador continuará haciendo el servicio de la hipoteca originaria de $ 274.000 que reconoce la propiedad, reducida hoy a $ 260.082 con 025 milésimos y abonará en dinero el exceso sobre esta suma hasta el precio de compra. Los títulos pueden ser examinados en la oficina del Banco antes del remate. Verificado éste no habrá lugar a reclamo. Seña 5 o|o y comisión 1 o|o que serán exigidas en efectivo en el acto del remate, el que se efectúa con sujeción a lo dispuesto en las leyes vigentes números 8172 y 9155. Por informes ocurrir al Banco Hipotecario Nacional.

Aviso iniciado en LA EPOCA el 29 de agosto de 1916. 1|598-v. sep. 12

CAPITAL

FINCA CALLE VICENTE LOPEZ números 1969|79, entre las de Ayacucho y Junín. N.o H.o 14609. Serie C. H. A. 6 o|o.

El **Banco Hipotecario Nacional** rematará en su local el **MARTES 12 DE SEPTIEMBRE DE 1916, A LA 1 P. M.,** una finca ubicada en la calle Vicente López números 1969|79, con edificio compuesto de planta baja y dos pisos altos, con la siguiente distribución: PLANTA BAJA, con entrada por el N.o 1979, se compone de sala, vestíbulo, comedor, 5 habitaciones, cocina, antecocina, baño, etc., y en altos dos piezas de servicio. 1.o y 2.o PISO ALTO: con entrada común por el N.o 1969, constan: el 1.o de sala y escritorio al frente, hall, comedor, toilett, despensa, cocina, antecocina, una pieza de servicio, etc.; y dos escaleras interiores que conducen al 2.o piso, el que se compone de cuatro dormitorios, baño, etc. Terreno mide: 8.32 metros de frente al O. por 32.13 metros de fondo, con lo poco más o menos que resulte dentro de sus muros divisorios, los cuales son medianeros en toda la extensión y altura.

BASE DE VENTA, $ 78.000

El comprador continuará haciendo el servicio de la hipoteca originaria de $ 62.000 que reconoce la propiedad, reducida hoy a $ 58.580 con 677 milésimos y abonará en dinero el exceso sobre esta suma hasta el precio de compra. Los títulos pueden ser examinados en la oficina del Banco antes del remate. Verificado éste no habrá lugar a reclamo. Seña 5 o|o y comisión 1 o|o que serán exigidas en efectivo en el acto del remate, el que se efectúa con sujeción a lo dispuesto en las leyes vigentes números 8172 y 9155. Por informes ocurrir al Banco Hipotecario Nacional.

Aviso iniciado en LA EPOCA el 29 de agosto de 1916. 1|595-v. sep. 12

Banco Hipotecario Nacional

Se avisa al público que el día 31 del corriente mes, a las 2 p. m., se efectuará en el local de este Banco, calle 25 de Mayo 245, el sorteo de QUINIENTOS MIL PESOS ($ 500.000) en cédulas serie H.

Las cédulas que resultarán sorteadas serán pagadas a partir del 1.o de diciembre de 1916 y deberán ingresar con el cupón de junio de 1917.

Buenos Aires, agosto 29 de 1916.

Antonio Díaz, gerente.

BANDA RADICAL

La única banda de música radical es la de la Sociedad "Los Cívicos Unidos" dirigida por el correligionario Serafín Caputti. Solicitarla Entre Ríos 1534.

PEDRO Y ANTONIO LANUSSE

Remate especial de novillos para frigorífico

EN NUESTRAS INSTALACIONES EN LOS MATADEROS

Avisamos a nuestros clientes y a los invernadores en general, que

el día 13 de Septiembre, a las 2 p. m.

efectuaremos en nuestras instalaciones en los mataderos un remate especial de novillos listos para frigorífico.

Hemos de agradecer a los interesados en concurrir con consignaciones de cualquier importancia, nos lo avisen anticipadamente para reservar local.

Por informes a nuestro escritorio, calle Belgrano 836. — Pedro y Antonio Lanusse.

AVISOS VARIOS

Banco El Hogar Argentino

Av. de Mayo 886

Tiene propiedades en venta con facilidades de pago, en esta capital y pueblos suburbanos.

AYUDANTE de contador se necesita. Dirigirse a P. D. en este diario.

EL PENSADOR

por

PEDRO SONDEREGUER.

Está en venta el cuarto millar

PRECIO: 2 $.

PRESUPUESTO GRATIS

CIUDAD O CAMPAÑA

EMRRESARIO PINTOR

Juan J. Guerra

San Salvador, 3869

BUENOS AIRES

BANCOS

BANCO COMERCIAL ITALIANO. — Fundado en el año 1896. — Bartolomé Mitre 460 al 468.

Sucursales: San Juan 1861, Rivadavia 2541, Corrientes 3002 y Bernardo de Irigoyen 1389.93.

Capital autorizado	$ 10.000.000
Capital subscripto	„ 5.000.000
Capital realizado	„ 5.000.000
Reservas	„ 800.000

Abre cuentas corrientes, depósitos a plazo fijo y Caja de Ahorros, descuentos, cobranzas, compra y venta de títulos, se dan cartas de crédito, giros telegráficos y a la vista y a plazo sobre cualquier punto de Europa.

Administra propiedades haciendo adelantos sobre alquileres, encargándose de remitir las rentas a cualquier punto.

Compra y vende billetes de Bancos italianos, franceses, uruguayos o cualquier valor.

Ordenes de pago sobre todas las oficinas postales de Italia, Francia y España.

Abona por año:

Por depósitos en cuenta corriente	1 o|o
A plazo fijo de 30 días	2 „
A plazo fijo de 60 días	3 „
A plazo fijo de 90 días	4 „
A plazo fijo de 180 días	4 1/2 „
A plazo fijo de 1 año	5 „
En Caja de Ahorros después de 60 días	4 „
En liras italianas con giros sobre Italia	3 „
Por depósitos que se emplearán en préstamos hipotecarios al plazo fijo de un año	6 „

El Banco hace toda clase de operaciones bancarias.

Horario de las sucursales: de 10 a. m. a 3 p. m., de 5 a 6.30 p. m. — Domingo Repetto, gerente.

BANCO DE ITALIA Y RIO DE LA PLATA — Casa central, Bmé. Mitre 434 al 448. — Sucursales: En la capital: N.o 1, calle Corrientes esquina Pueyrredón, N.o 2, Avenida Montes de Oca número 2099; N.o 3, Paseo de Julio número 1258; N.o 4, Calle Moreno número 2300; N.o 5, Calle Rivadavia número 8499. En el interior: Rosario de Santa Fe, La Plata, Bahía Blanca, Paraná, Concordia, Gualeguaychú, Gualeguay, Uruguay, Victoria, La Paz, (E. R.), Resistencia (Chaco).

Agencias Puerto Ing. White (B. Blanca). Ensenada (La Plata).

Capital realizado . $ 10.000.000 oro sellado

Fondo de reserva or. dinario 923.330

ABONA

Por depósito en c. corr.	1 o|o	1 o|o
A plazo fijo de 30 días	2 o|o	2 o|o
Id. id. id. 60 días	3 o|o	3 o|o
Id. id. id. 90 días	4 o|o	4 o|o
Id. id. id. 180 días	4 1|2 o|o	4 1|2 o|o
A mayor plazo	Convencional.	

El Banco expide cartas de crédito, vende giros y transferencias por cable y órdenes postales sobre todas las ciudades y pueblos de Italia, así como sobre Londres, París, Madrid, New-York, etc, etc. También sobre Brasil, Chile, Paraguay y República Oriental del Uruguay. Recibe remesas al cobro y emite giros sobre todas las sucursales del Banco de la Nación Argentina.

El Banco trata en general todas las operaciones bancarias.

BANCO DE LA NACION ARGENTINA. — Fundado en 1891. — Casa central: Buenos Aires, Calle Rivadavia 363 al 399, Reconquista 15 al 39. — Capital, $ 128.000.000 moneda nacional. Fondo de reserva, o|o, pesos 14.566.407.14.

Sucursales y Agencias en la Capital: Belgrano, Cabildo 1900, esquina Sucre; Boca del Riachuelo, Almirante Brown 1101; Flores, Rivadavia 7000, esquina Pedernera, con Agencia en los Nuevos Mataderos, General Urquiza, Baunes esquina Cullen. N.o 1 Montes de Oca 1699, esquina California 1102. N.o 2, Entre Ríos 1204, esquina San Juan 1802. N.o 3, Corrientes 3399, esquina Gallo 401. N.o 4, Bernardo de Irigoyen 1000, esquina Carlos Calvo. N.o 5, Rivadavia 2828. N.o 6, Santa Fe 3139. N.o 7, Caseros 2929. Parque Patricios. N.o 8, Triunvirato 734. N.o 9, Santa Fe 4162. N.o 10, Boedo 885. N.o 11, Aduana de la Capital. N.o 12, Callao 76 al 84. Oficina de Cambio, en el Hotel de Inmigrantes, Dársena Norte. Oficina de Depósitos Judiciales en el Palacio de Justicia. — Tasa de interés.

El Banco abonará (Moneda legal solamente)

	Anual
Por depósitos en cta. corriente	Sin interés
Id. id. a plazo fijo de 90 días, con o sin libreta	3 o|o
Id. id. id. a 180 días, con o sin libreta	4 o|o
Id. id. en Caja de Ahorros después de 60 días, hasta $ 5.000	4 o|o
Id. id. id. de Ahorros después de 60 días, desde $ 5.001 hasta $ 10.000	3 o|o

EL BANCO

Cobra	Anual
Por adelantos en cta. corriente	8 o|o
Por descuentos de pagarés de comercio y letras de pago íntegro hasta 6 meses de plazo	Convencional
Por descuentos de letras con amortización	7 o|o

El Banco tiene establecidas Sucursales y Agentes en las principales ciudades y pueblos de la República.

El Banco de la Nación Argentina vende letras de cambio sobre Alemania, Austria Hungría, Inglaterra, Francia, España, Italia, Suecia, Noruega, Rusia, Portugal, Finlandia, Bélgica, Holanda, Suiza, Turquía, Servia, Rumania, Grecia, Bulgaria, Asia, Africa, Oceanía, Estados Unidos de Norte América, Canadá, Chile, Bolivia, Brasil, y Repúblicas Oriental del Uruguay y Paraguay, etc, etc.

PROFESIONALES

ABOGADOS

Dr. FRANCISCO BEIRO
TALCAHUANO 267 U. T. 796 Libertad

Dr. ANDRES FERREYRA
Estudio: Lavalle 1378
Unión Telefónica 4240 (Libertad)

Dr. VICENTE C. GALLO
Estudio: Avenida de Mayo 1411
U. T. 665 (Libertad)

Dr. FERNANDO SAGUIER
Estudio: Florida 440
U. T. 6087 (Avenida)

Dr. LEOPOLDO MELO
Estudio: Bmé. Mitre 311
U. T. 1913 (Avenida) y 1866 (Juncal)

Dr. HIPOLITO LEYS
Estudio: Lavalle 930, U. T. 3608 (L.)

Dr. VICTOR M. MOLINA
Estudio: Avenida de Mayo 605
U. T. 4954 (Avenida)

Dr. DOMINGO E. SALABERRY
Defensa 188

Dr. ERNESTO CORVALAN
Estudio: Avenida de Mayo 981
U. T. 3900 (Libertad)

Dr. JOSE M. GIUFFRA
Estudio: Talcahuano 446

Dr. PEDRO A. FOX
Estudio: B. Mitre 454

Dr. LUIS J. BOCCA
Anchorena 626. — U. T. 841 (Mitre)

Dr. LEONARDO PEREYRA IRAOLA
Estudio Florida 880, U. T. (Av.)
Esmeralda 1212, U. T. 1521 (Juncal)

Dr. CARLOS F. MELO
Atiende personalmente su estudio de abogado. URUGUAY 546. — U. T. 3784 Libertad.

Dr. RAUL MANRIQUE
Estudio: Av. de Mayo 822
U. T. 193 (Libertad)

Dr. JULIO A. ROJAS
Estudio Uruguay 546. Dpto. 3. — U. T. 1955, (Libertad).

L. BOUSQUET y Cía.
Asuntos judiciales. Cobranzas a comisión. Cangallo 521, Esc. 19.

LUIS F. MAGALDI
Agrimensor nacional. Mensuras y divisiones en lotes de terrenos y campos. Nivelaciones y trazado de pueblos y colonias. Peritajes, tasaciones judiciales y particulares. Estudio: San Martín 142, escritorio 37. De 10 a 11, y de 4 a 5.

DENTISTAS

Dr. MIGUEL ELKIN
Cirujano dentista. — Consultas de 8 a 11 y de 2 a 6. Chacabuco 469.

Clínica dental nocturna y diurna
Dr. NATHAN BLITZ
Cirujano dentista
De 8 a 12 a. m. y de 1 a 6 p. m. Nocturna de 7 p. m. a 2 a. m. — Av. de Mayo 975, primer piso. — U. T. 1672, Lib. — Buenos Aires.

MEDICOS

ANALISIS LABORATORIO Y FARMACIA *Abierto Día y Noche*
SUIPACHA 477 U. T. 318 Libertad DOCTORES **NELSON**

Doctor PICCININI
Especialista en enfermedades secretas: gastro intestinales y piel. — Consultas de 11 a 12 a. m. y de 2 a 5 p. m. Consultas 5 pesos, aplicaciones del 914, 20 $. — Corrientes 1311.
196|vIJul. 16

Dr. A. C. REBUFFO
Enfermos de los ojos
Consultas de 10 a 11 y 2 a 6 p. m.
Bmé. MITRE 1038

Dr. A. NOCETI
Enfermedades de los ojos y prescripción de anteojos. De 1 a 6 p. m.
MAIPU 535

Dr. MARTIN M. TORINO
Médico cirujano. Enfermedades crónicas e internas. Ha trasladado su escritorio a ARENALES 1640. Consultas de 1 a 2. 219|vIJl. 24

Dr. J. SALLERAS
Médico del H. de Clínicas. Especialista en génito-urinarias. (Riñón, vejiga, uretra, próstata). Consultas de 2 a 4 y de 7 a 8; Salta 378.

Dr. E. G. FIGUEROA
Afecciones intestinales, estómago y abdominales, tratamiento especial de las hemorroides. — Santa Fe 1273. De 4 a 6 de la tarde.

Dr. ENRIQUE E. MANSON
Médico del Hospital Rivadavia. Señoras, Partos y Cirujía abdominal. — Consulta de 2 a 4. Montevideo 927. — Director del Sanatorio Althabe, Crispo y Manson de la calle Estados Unidos 1038.

MAS ACTIVOS QUE
1116 POLICLINICO MODERNO 606
DIRECTOR Dr. VALLES — DE 8 A 8 P.M.
SECRETAS CURACIONES POR ABONOS DE 10 Y 30 DIAS A 20 Y 50 $
102 AVARIOSIS SUERO ORGANICO CURAS RAPIDAS SIN DOLOR MORENO 835 914

Doctor MATTA
De la clínica de vías urinarias. Facultad de París. Jefe del servicio H. Militar. Riñón, Próstata, etc. Electrocoagulación de tumores vesicales. — LAVALLE 1812, de 2 a 4.

MOTOR OCASION Se vende fuerza 8 caballos
DONADO 3565 Luis María Saavedra **STOVER**

INFORMACIONES DE ÚLTIMA HORA

Servicio telegráfico del Exterior

Los rumanos en Hungría

INVASION DE LA CABALLERIA

(De la Agencia Havas)

LONDRES, agosto 30. — Los diarios publican despachos de Zurich informando que corren persistentes rumores de que la caballería rumana atravesó el paso de Rothenthurn y que se está acercando de Hermannstad (Hungría).

Combate entre búlgaros y griegos

LOS PRIMEROS TOMAN LA CIUDAD DE DRAMA

(De la Agencia Havas)

PARIS, agosto 30. — "Le Matin" publica un telegrama de Atenas informando que los búlgaros se apoderaron de la ciudad de Drama, después de haber librado un combate con la guarnición griega que defendía dicha localidad.

EL ALTO COMISIONADO DE AUSTRALIA

Banquete de despedida

IMPORTANTES DECLARACIONES

(De la agencia Havas)

LONDRES, agosto 30. — El señor Fisher, alto comisionado de Australia, ofreció en esta capital un banquete de despedida a los delegados parlamentarios australianos. En su discurso, el ministro Henderson declaró que durante su larga visita a la madre patria, los delegados han podido ver después de 2 años de guerra el maravilloso espíritu de unidad y la determinación entusiasta del país. Los acontecimientos de últimas horas; las declaraciones de guerra italiana y rumana han permitido a los delegados despedirse bajo los mejores auspicios. "Podéis partir con la seguridad positiva de que la madre patria y todas las potencias aliadas están bien decididas a conseguir una paz que sea gloriosa en lo que nos concierne. La paz no será ni prematura ni tardía, será compatible con las nobles razones por las cuales hicimos la guerra. Podéis llevaros ese mensaje de que el imperio británico ha puesto la mano en la masa y que no habrá desfallecimiento, no descansará nunca, por más tiempo que la guerra pueda durar y por más que tenga que sufrir, para asegurar el triunfo completo de su ideal en la vida nacional, antes que ver esa existencia eternamente dominada por la fuerza militar".

Sr. William Robertson, jefe del estado mayor general dijo: tenemos necesidad de todos los hombres que podemos conseguir, no solamente para ganar la guerra, porque con la ayuda de Dios, estoy convencido que la ganaremos pero, para ganar la paz. Queremos ser los más fuertes. Cuando nos encontremos con nuestros enemigos en la conferencia de la paz, debemos estar seguros de ganar una paz merecida y exigida por los grandes sacrificios tan voluntariamente consentidos por los hijos del Imperio Británico.

Del rey de Italia al presidente de Francia

AGRADECIENDO FELICITACIONES

(De la Agencia Havas)

ROMA, agosto 30. — El rey Víctor Manuel agradeció al presidente M. Poincaré el telegrama de felicitación que el primer magistrado francés le dirigió con motivo de la declaración de guerra de Italia a Alemania.

Dice el soberano italiano en su contestación que comparte el mismo pensamiento.

Añade que la resolución de Italia demostrará a Europa que los pueblos italiano y francés luchan contra el mismo enemigo y por la misma causa de libertad y justicia.

El accidente al crucero Memphis

EL BARCO PERDIDO

(De la Agencia Havas)

NUEVA YORK, agosto 30. —Nuevos despachos recibidos de Santo Domingo suministran detalles sobre el accidente ocurrido al crucero norteamericano Memphis, encallado en las costas de aquella isla y que se considera perdido.

Se produjo una explosión en las calderas de dicho crucero causando nuevas víctimas.

Parte oficial francés

(De la Agencia Havas)

PARIS, agosto 30. — Se dió esta tarde a la publicidad el siguiente comunicado oficial:

"Hubo el acostumbrado cañoneo en el frente entero. No se libró ningún combate digno de mención durante la noche, a excepción de unos combates que nos permitieron avanzar al este de Fleury.

"A raíz de un combate, un piloto derribó a un aeroplano alemán, que se aplastó contra el suelo cerca de Fresnes, en el Woevre."

Essad bajá en Salónica

Desembarco de un contingente albanés

(De la Agencia Havas)

LONDRES, agosto 30. — Telegrafían de Salónica que desembarcó en aquel puerto un contingente albanés al mando de Esad bajá, listo para unirse a los aliados en la Macedonia.

La población tributó a las tropas albanesas una entusiasta recepción.

Entre Bulgaria y Rumania

INMINENTE ULTIMATUM DE ESTA ULTIMA

(De la Agencia Havas)

LONDRES, agosto 30. — Comunican de Atenas que corre el rumor de que de un momento a otro Rumania enviará un ultimátum a Bulgaria.

BOLIVIA

Los candidatos presidenciales

LA PAZ, agosto 30. — El resultado en la segunda votación de los candidatos presidenciales es como sigue: Gutiérrez Guerra 87, Villazón 47, seis dispersos, hoy repetiráse la votación.

Créese que Gutiérrez Guerra alcanzará los dos tercios de votos necesarios.

BRASIL

Decretos de neutralidad. — Reportaje al ministro ruso. — El futuro comercio. — En honor de la diputación belga. — El periodista Medeiros. — El diputado Salas Oroño. — Sepelio del doctor Dourado.

RIO DE JANEIRO, agosto 30. — El presidente de la república, doctor Wenceslao Braz, y su ministerio, firmaron un decreto por el cual se declara la neutralidad del Brasil en los nuevos conflictos guerreros entre Rumania y Austria, Alemania y Rumania e Italia y Alemania.

—El diario metropolitano "Jornal do Commercio" publica un reportaje al ministro de Rusia, consejero Alejandro Schentoskoy, recientemente reconocido por el gobierno brasileño.

El referido diplomático declaró que una vez terminada la guerra europea, Rusia establecerá una línea directa de vapores con los puertos del Brasil, con objeto de exportar trigo y llevar principalmente café y mate.

Afirma que este último producto tendrá enorme aceptación en su patria, agregando que ya el gobierno ha introducido el uso del mate en el ejército con excelentes resultados de economía y provecho de la tropa.

—El ministro de Bélgica, M. Adhemar Delcoigne, ofrecerá mañana en el palacio de la legación una recepción en honor de los diputados de su país Buyase y Melot, llegados ayer a esta capital, en misión del gobierno de Bélgica, para agradecer la declaración del congreso brasileño, protestando por la violación de la neutralidad de aquel reino por Alemania.

—En el vapor "Liger" llegará hoy a esta capital el periodista Medeiros e Albuquerque.

Será recibido por numerosos amigos y colegas.

—Se embarcó en el vapor "Drina" con destino a Buenos Aires, el diputado argentino doctor Nicasio Salas Oroño, que vino a esta capital en compañía del señor Francisco Gicca, en calidad de delegados de la masonería argentina.

En el puerto fueron despedidos por una delegación del Gran Oriente del Brasil, presidida por el gran maestro doctor Lauro Sodré.

—En la mañana de hoy ha tenido lugar el sepelio de los restos del doctor Servulo Dourado, director comercial del Lloyd Brasileño, cuyo fallecimiento ocurrió el lunes.

El entierro adquirió grandes proporciones, asistiendo representantes del presidente de la república, de algunos ministros, el ministro de marina, almirante Alexandrino de Alencar, legisladores y otros.

CHILE

(De nuestros corresponsales)

La situación política — Vida diplomática — Los restos del ex presidente Billinghurst — Duelo Renard-Concha — Comisión de presupuesto.

SANTIAGO DE CHILE, agosto 30. — En los círculos políticos se comenta el voto del senador Alessandri en el senado: Mientras los aliancistas creen que puede traer consigo la caída del ministerio, los coalicionistas ultiman que la cámara no alcanzará a pronunciarse en el actual período de sesiones.

—Se anuncia que en octubre vendrá a Chile el canciller del Ecuador señor Elizalde.

—Llegó el ministro argentino en Bolivia señor Lagos.

—Se ha pedido autorización al gobierno de Chile para pedir que se repatríen los restos del ex presidente del Perú señor Billinghurst que se encuentran actualmente en Iquique.

—El partido demócrata resolvió protestar con la actitud del general Silva Renard que retó en duelo al diputado Concha. Se acordó condenar el duelo por considerarlo contrario a la doctrina del partido.

—La comisión del presupuesto del senado ha informado favorablemente en el proyecto del poder ejecutivo con respecto a los fondos para reparar la escuadra.

—Llegaron los camiones del ejército.

—En el presupuesto de guerra se harán economías sin suprimir ningún servicio del ejército.

PROVINCIAS

BUENOS AIRES

Lluvias benéficas — La actitud de Rumania — Sociales

LAS FLORES, agosto 30. — Las lluvias caídas en estos últimos días han beneficiado notablemente no solamente los sembrados, sino los campos de pastoreo que comenzaban a escasear de pastos debido a la falta de esas lluvias que en estos momentos oportunos han caído.

—Intenso júbilo ha causado en esta la intervención de Rumania a favor de la causa de los aliados.

—Intenso pesar ha causado en esta el fallecimiento de la señora Gregoria M. de Torioni, ocurrido en ésa; la extinta era madre política del distinguido y activo presidente del comité radical, Don Francisco N. Carramasa.

—Muy mejorados de las intervenciones quirúrgicas de que fueron objetos en ésa, hallánse los señores Miguel Erramouspe y Manuel Murga (hijo).

—Enfermo el señor Gregorio Sáenz de la Peña.

—De esa capital la señora Elvira Murga de Sáenz de la Peña, el joven Avelino Murga y señores Pedro Sexe, Fernando Erracarret.

—Para Azul, el Dr. Martín J. Arriada.

—Para ésa, los jóvenes Francisco Montesinos y Antonio C. Lombardo.

—De ésa y de paso para Rauch, el joven Ernesto Larroudé.

La tarifa de alumbrado. — En la policía. — La ruleta. — El 20 de septiembre. — Velada. — Viajero.

AVELLANEDA, agosto 30. — El centro comercial e industrial ha presentado una solicitud a la Compañía Alemana de Electricidad, pidiendo una disminución en la tarifa que rige para los consumidores de energía eléctrica.

—En la comisaría, imitando la reserva que guardan algunas reparticiones provinciales, se niegan las informaciones consignadas en el libro de partes diarios a los periodistas que en ejercicio de su misión acuden a recoger los hechos acontecidos. El misterio en que se pretende mantener sucesos que son públicos y notorios, sugiere un concepto condenatorio de la prensa en general, pues ese temperamento policial acusa un desconocimiento de las funciones públicas, que cumple todo periodista. El jefe de policía debe impartir las órdenes conducentes a evitar en lo sucesivo esa desconsideraciones del personal de policía local para con los representantes de diarios metropolitanos y locales.

—Se anuncia que para el 2 del mes próximo se abrirá la ruleta que tantos juicios lapidarios suscitara en el vecindario. De confirmarse esta versión, que procede de fuente autorizada, sería una verdad indiscutible que la ley ambiente y la moralidad colectiva no pueden contrariar las poderosas influencias que bregan por que Avellaneda sea un gran garito, donde todas las manifestaciones de los juegos prohibidos encuentran campo propicio a su florecimiento pernicioso.

—La colectividad italiana organiza distintos actos sociales en ocasión del 20 de septiembre. El comité italiano de guerra auspiciará un gran festival que augura asumir grandes proporciones.

—Resultó una brillante velada social y literaria el acto que, prestigiado por el Centro Democrático Cristiano de esta ciudad, realizóse en el teatro Roma. Abrió el acto el doctor Rubén Darío, que pronunció un meditado discurso, esbozando a grandes rasgos la influencia del catolicismo en la evolución de las sociedades. El presbítero Papal disertó luego sobre la misión de las instituciones caritativas con las clases indigentes. La selecta concurrencia aplaudió a los oradores.

—De Cañuelas, don Luis Colombo (hijo).

SANTA FE

Las epidemias—

ROSARIO, agosto 30. — Con motivo de las epidemias reinantes el intendente municipal, doctor Remonda Mingrand, ha dictado un decreto nombrando una comisión de vecinos del barrio Alberti para que tengan a su cargo la vigilancia de esa zona del municipio.

Con idéntico propósito se ha dirigido a la gerencia de la compañía de tranvías eléctricos, a fin de que procedan a la limpieza y desinfección de los coches que circulan por la ciudad, los cuales se encuentran en deplorable estado de desaseo.

También ha pasado la intendencia una nota a la comisión de la Bolsa de Comercio, pidiendo la contribución de los socios de ese centro, haciendo notar que las sumas que se recauden servirán para ser invertidas en atender las necesidades que considere más premiosas la intendencia y la comisión d caballeros que designe la Bolsa de Comercio. Se espera que este llamado permita recaudar una suma importante dados los sentimientos altruistas que distinguen a los miembros de la Cámara Sindical.

Se ha dictado un decreto mandando clausurar el jardín de niños del parque Independencia durante los domingos y días feriados, a fin de prevenir el contagio entre los niños que concurren en gran número a ese punto de recreo.

La intendencia ha aceptado y agradecido la donación de 300 litros de desinfectante "Breol Argentino" donados por su fabricante don Bautista Deambroggi para ser utilizados en los hogares de la gente trabajadora.

Durante las últimas 24 horas se han denunciado a la administración sanitaria los siguientes casos de enfermedades infecciosas: Escarlatina 14; Sarampión 33; Tuberculosis 2; Difteria 6; y se han practicado 61 desinfecciones.

Los faroles de gas—

La intendencia ha pasado una nota al gerente de la compañía de gas pidiendo que por razones de seguridad y estética se retiren de las calles los brazos y faroles que sirvieron para el alumbrado público, puesto que la compañía de gas no presta ya ese servicio, a fin de sustituirlos por lámparas eléctricas.

Sociales—

Las damas que componen la comisión directiva de la Sociedad de Beneficencia, han sido convocadas a una reunión, que se efectuará el 1.° de septiembre, en casa de la señora Margarita Mazza de Carlés, a fin de ultimar los detalles de la fiesta que se llevará a cabo próximamente, con motivo de la entrega de los premios a la virtud.

Está en rifa un precioso abanico con varillas de nácar y bordado a mano, con encaje estilo Renacimiento, cuyo producto se destina a beneficio de los pobres de la sociedad de señoras de San Vicente.

Movimiento del puerto—

El embarque de cereales por el puerto de Rosario ha sido, durante la última semana, de 6.975 toneladas de trigo, 25.672 de maíz y 7.765 de lino.

El embarque, desde el 1.° de enero del corriente año asciende en total a 306.593 toneladas de trigo; 580.864 de maíz y 134.344 de lino.

Religiosas—

Numerosa y selecta concurrencia ha asistido todas las noches, durante la semana, a la iglesia Santa Rosa, con motivo de las conferencias que ha celebrado el orador sagrado doctor Gustavo Franceschi, conmemorando la festividad del templo.

A las 10 de la mañana se ofició una solemne misa y a las 3 de la tarde tuvo lugar una procesión alrededor de la plaza Sarmiento.

Esta noche dará su última conferencia el doctor Franceschi.

Las epidemias y la acción de la Bolsa de Comercio — Las elecciones de diputados — El precio del pan — Abusos de los panaderos.

ROSARIO, agosto 30. — Los miembros de la bolsa de comercio, respondiendo al llamado del intendente municipal para allegar fondos a fin de combatir las epidemias reinantes, iniciaron inmediatamente una suscrición, previo nombramiento de una comisión de su seno para que atienda la misma, resolviendo contestar a la intendencia en el sentido indicado.

Espérase que esta altruista institución aportará valiosos recursos que alivien la precaria situación financiera comunal, aumentada con los gastos extraordinarios que debe afrontar, impuestos por el estado sanitario de la población.

La actitud de la bolsa motiva generales elogios.

—Obsérvase indiferencia en las elecciones de diputados, no obstante la proximidad de la fecha en que se realizarán.

—A causa del mejoramiento en el precio del trigo, experimentado últimamente, los panaderos aprovecharon la ocasión para subir el precio del pan con probabilidades de persistir, aumentándolo en perjuicio de las clases menesterosas, hoy azotadas por las enfermedades existentes, haciendo tal procedimiento más aflictiva su situación.

—El tiempo amenaza lluvia.

SAN JUAN

Propaganda política. — Encuesta. — Renuncia

SAN JUAN, agosto 30. — Los partidos políticos han empezado la propaganda en los departamentos para la futura gobernación.

—El diario "El Porvenir" ha iniciado una encuesta, sobre el programa a desarrollarse por el nuevo gobierno.

—El diputado Aquiles Castro, desconforme con el comité radical de la provincia, al prescindir de él en una petición a la legislatura, renunció del partido y de la banca de diputado.

La cámara rechazó la renuncia por unanimidad, haciéndose constar así en el acta.

PAMPA

Jira política. — Lluvia

CATRILO, agosto 30. — Dió una conferencia en ésta el teniente coronel Nicolás Menéndez, a fin de organizar las fuerzas radicales. Al acto asistió numeroso público, quien le tributó una calurosa ovación. Pasó acompañado del secretario general de la Pampa, señor Efraín Moyano Aparicio, siguiendo luego a Pico, para visitar las poblaciones del Norte.

—Todo el día y noche ha llovido incesantemente, habiendo caído 93 centímetros de agua; reina gran regocijo entre los colonos de toda la zona.

CHACO

Empleado cesante — La langosta — Candidatura

PUERTO BERMEJO, agosto 30. — El ministro de Hacienda declaró cesante al guarda de aduana Adolfo Gómez, adeudándole veinte meses de sueldo cuyo pago no pudo obtener, no obstante los múltiples reclamos. Déjase sin embargo estable la receptoria, inoficiosamente y sin movimiento alguno, suprimiendo guarda y marineros del puerto, los que se limitan a la vigilancia necesaria para evitar contrabandos con el Paraguay.

—Desde hace cuatro días se encuentra la colonia invadida por la langosta; témese ocurra igual que en la pasada cosecha que perdióse totalmente por falta de elementos para combatirla.

—Sábese que se propiciará la candidatura del capitán Oreste Arbo Blanco para gobernador del territorio en reemplazo del actual Alejandro Gancedo.

El nombramiento de senador por Córdoba

LA IMPRESION PUBLICA

Declaración del vice-gobernador Dr. Borda

Lo que opina el senador Isla

CORDOBA, agosto 30. — Pésima impresión ha causado en los círculos independientes y radicales la incorporación del doctor Roca al senado.

El doctor Borda hace las siguientes declaraciones:

"No debo emitir opinión sobre la resolución de H. Senado. Ella y la actitud corresponden a los señores legisladores, si lo estiman de deber y de derecho y cuando lo juzguen oportuno. Puede únicamente decir que deberá resolverse la forma o modo como debe quedar este asunto para el archivo de la legislatura, puesto que no existe acta de la reunión del 22 de Febrero. Por ello, seguramente, el H. Senado expresó la necesidad de terminar aquella sesión del 22 de Febrero; pero antes que la legislatura resolviera, el H. Senado constituyóse en comisión, de manera y modo del dominio público, con el resultado que me sorprende".

CORDOBA, agosto 29. — Entrevistado el senador radical señor Isla, dice que piensa que puede ser de gravísimas consecuencias la resolución del senado nacional y que es el primer caso de que se incorpora a la alta cámara a un ciudadano sin diploma alguno.

Significa dicho voto, agrega el señor Isla, un reto al triunfo democrático a que se asiste.

GUERRA Y MARINA

BAJA

A solicitud del interesado, quien funda su resolución en motivos particulares, ha sido dado de baja del servicio de la armada el teniente de navío Mario Storni.

La separación de este joven oficial, constituye una sensible pérdida para nuestra marina de guerra, pues aparte de sus honrosas condiciones personales, el teniente Storni figuraba en lugar sobresaliente dentro de esa pléyade de jóvenes inteligentes y estudiosos que forman como una nueva generación en nuestra armada.

TERCIO DE ANTIGUEDAD DE LA ARMADA

Personal comprendido

En la orden general del departamento de Marina, correspondiente al día de hoy, se inserta la nómina de los jefes y oficiales del cuerpo general y cuerpos auxiliares de la armada, comprendidos en el primer tercio de antiguedad y que son acreedores por el mes en curso al aumento del 10 o|o del sueldo de sus empleos.

He aquí la nómina de referencia:

Capitanes de navío. — Juan I. Peffabet, Diógenes Aguirre, Ramón González Fernández, José Moneta, Julián Irizar, Luis E. Almada, Tomás Zurueta e Ismael F. Galíndez.

Capitanes de fragata. — Lorenzo Saborido, Bernabé Meroño, Nelson F. Page, Ricardo Ugarriza, Ricardo Hermelo, Arturo Celery, César S. Maranga, Abel Renard, Powhatan Page, Carlos Miranda, Juan Sanoassanni, Jorge Jalour, Eduardo Ramírez, Carlos S. Somoza y Manuel R. Trueba.

Tenientes de navío. — Napoleón Moreno Saravia (acreedor desde el 19 del corriente), Santiago Baibiene, Julio Castañeda, Francisco de la Fuente, Osvaldo Fernández, Horacio Oyuela, Enrique G. Plate, Pedro S. Casal, Carlos A. Uraña, Federico G. Rouquand, Hugo da Silva, Carlos Moneta, Agustín E. Egurea, Tadeo Méndez Saravia y Alfredo Constante.

Tenientes de fragata. — Gustavo Morris, Daniel Capanegra Davel (acreedores desde el 19 del corriente), Leopoldo Lagardere, Fernando Gómez, Ramón Mejía, Alberto Sarmiento Laspiur, Salvador Asensio, Carlos A. Siegrist, Guillermo Ceppi, Alberto Sáenz Valiente, José María Garibaldi, Raúl R. Moreno, José M. Gugliotta, Manuel Magrini, Ricardo Vago, Mariano Pagliettino, Arturo Monkes, Ernesto P. Morixe, Fartín Arana, Julio O. Dacharry, Ismael Zurueta, Ezequiel Real de Azúa, Rafael Ladoux y Juan E. Facio.

Ingeniero naval de 2.a — Valerio Masjoan.

Ingeniero maquinista inspector. — Manuel C. Picasso.

Ingenieros maquinistas de 1.a — Emilio Catella, Pedro Costela Pérez, Juan Marenzi, José F. Chiesa, Vicente Rodríguez, Roberto Craig y Gualterio Carminatti.

Ingenieros maquinistas de 2.a — Luis Roberts, Manuel Muñiz, Delio Fidanza, Augusto Hodge (acreedores desde el 12 del corriente), Héctor Rojo y Guillermo Carr.

Ingeniero electricista principal. — Federico Guerrico.

Ingeniero electricista de 2.a — Luis Maloberti, Octavio D. Michetti (acreedores desde el 12 del corriente), y Miguel Simoneff.

Cirujano inspector. — Raúl Rojo.

Cirujano subinspector. — Jorge T. Rojo y José Gorrachátegui.

Cirujano de 1.a — Víctor Martín Colomb.

Cirujano dentista. — Víctor Pozzo.

Farmacéutico de 1.a — Juan José Piñero (acreedor desde el 12 del corriente).

Contadores de 1.a — Domingo E. Tejeriña y Guillermo O. Zapiola.

Contadores de 2.a — Oscar J. Basail (acreedor desde el 12 del corriente), Miguel Novaro Seipel, Ricardo Goyena, Vicente S. Lezama y Néstor Radmil.

Academia literaria del Plata

Conmemorando el centenario patrio, la Academia literaria del Plata celebra esta noche en el colegio del Salvador un festival artístico, cuyo programa es en extremo interesante. Los números que lo integran son de poesía, música y canto y estarán a cargo de distinguidas señoritas y profesionales cuyos méritos encontraron ya sanción auspiciosa en otros festivales.

Tomarán parte además en la velada algunos conocidos artistas, entre ellos el señor Fernando Díaz de Mendoza (hijo).

MUNDO COMERCIAL

EXTERIOR

TRIGO

LIVERPOOL, agosto 30. — A 63 chelines y 6 peniques se cotizó hoy aquí el Hard Winter, para remesas contratadas a entregar en los meses de agosto y septiembre.

En las operaciones efectuadas ayer se negoció a 63|9 chelines por quarter.

CHICAGO, agosto 30. — Se realizaron hoy operaciones en partidas de trigo colorado americano a entregar en el mes de septiembre a 142 1|8 centavos oro americano por bushel. En los negocios efectuados ayer cerró a 143 1|4.

Para los contratos a cancelar en el mes de diciembre, el precio de hoy fué de 145 3|4 en cts. oro americano, por bushel. La clausura del día de ayer fué a 14 1|4.

Se realizan operaciones con mercado flojo.

WINNIPEG, agosto 30. — El trigo colorado americano, cuyas entregas deberán ser efectuadas en el mes de octubre se realizó al precio de 148 centavos oro americano por bushel. Ayer se anotó en las operaciones realizadas en este mercado, a 149.

MAIZ

LIVERPOOL, agosto 30. — El maíz del Río de la Plata entrega en el mes de septiembre se negoció hoy en este mercado al precio de 51|3 chelines por quarter.

En la clausura de las operaciones del día de ayer se anotó este mismo tipo de cereal al precio de 51 chelines.

Para el maíz disponible la clausura asignó el precio de 11 chelines y 4 peniques por cental. La clausura anterior fué de 11|8.

CHICAGO, agosto 30. — Las partidas de maíz mixto americano contratadas para el mes de Septiembre, negociáronse en las operaciones de hoy al precio de 85 1|2 en centavos oro. En las operaciones realizadas ayer se negoció a 85 7|8 en centavos oro americano por bushel.

LINO

CALCUTA, agosto 30.—El lino embarque en agosto-septiembre, se cotizó hoy aquí a 6 chelines por quarter de 416 libras.

El precio registrado en las operaciones realizadas ayer fué de 6|9.

HULL, agosto 30. — No se negoció hoy aquí el lino disponible.

El precio anotado en las operaciones últimas fué de 72 chelines, por quarter de 416 libras.

DULUTH, agosto 30. — Se negoció hoy el lino a entregar en el mes de septiembre a 210 1|2. El precio de las operaciones realizadas ayer fué de 210 1|2 centavos oro americano, por bushel.

Para las entregas a efectuarse en noviembre, le precio obtenido hoy fué de 212 en centavos oro americano por beshel.

Las operaciones realizadas ayer registraron para partidas a entregar en noviembre, el precio de 212 3|4.

MERCADO COMERCIAL DE LONDRES

LONDRES, agosto 30.—

Tipo de descuento del banco de Inglaterra	6.—
Consolid. Británicos 2 2|2 o|o	59.—
Títulos argentinos	
Empréstito nacional 1897, 4 o|o ley número 3378	75.—
Boons Obras de Salubridad, etc. de Buenos Aires, 1891, 5 o|o (ex dividendo)	97.—
Empréstito Argentino de Obras Públicas 1886, 5 o|o (ex dividendo)	96 1
Empréstito Argentino de Conversión 1889 en lib. 4 1|2 o|o	85.—
Empréstito Argentino interno de 1906	91.—
Province of Buenos Aires, 3 o|o to 3 1|2 o|o, Loan of 1911	51.—

BOLSA DE PARIS

PARIS, agosto 30.—

Renta Francesa, 3 o|o	62.65

INFORMES DE LAS COSECHAS MUNDIALES

LONDRES, agosto 30. — Los datos que se tiene aquí acerca del estado actual de las cosechas son los siguientes:

India: Las perspectivas para la siembra son favorables. Se mantienen las ofertas de trigo y se ofrece lino liberalmente.

Australia: Las perspectivas de las cosechas son bien mantenidas y el área sembrada es mayor que la del año pasado.

Rusia: Se confirman las noticias anteriores de buenas cosechas. Se espera que en breve los embarques de lino aumentarán.

En las demás partes de Europa el rendimiento es regular.

INTERIOR

MERCADO DE LANARES

(Tablada)

En buenas condiciones se efectuaron hoy las ventas en este mercado, notándose bastante animación en plaza. No obstante esto, los precios habidos esta mañana, a pesar de ser aún elevados, no alcanzaron el límite de las cotizaciones que hubo en días anteriores.

La entrada del día fué de 8278 animales, habiéndose vendido durante la mañana 6115 cabezas, repartidas en esta forma: G. S. Halle 633, La Plata Cold 691, Las Palmas 1017, Compañía Sansinena 1589, Argentino Central 1408, Armour 777, y 1710 para los matarifes locales.

Los precios corrientes de la mañana fueron los siguientes:

Capones para frigorífico, de $ 14.80 a 22; íd. para matadero, de 22.50 a 30; ovejas para matadero, de 18 a 21; borregos para matadero, a 11; íd. para frigorífico, de 12 a 16; corderos para matadero, de 5.50 a 8.50.

VENTAS DE HOY

Bargo L. y Elchegaray—
85 capones Frigorífico Rauch, pesos 20.50; 13 borregos matadero íd. 13; 44 capones Frigorífico 9 de julio, 21; 15 borregos íd. íd. 15; 51 capones matadero La Colina, 21; 18 borregos íd. íd., 13; 11 capones Frigorífico íd. 19.

Chapar y Cía. Juan—
320 capones Frigorífico Pringles, pesos 17.80; 193 borregos Frigorífico íd. 16.80; 25 borregos matadero íd. 12.

Sansot Beltrán—
25 capones matadero Pourtalé, pesos 23; 120 capones Frigorífico íd., 22; 23 ovejas matadero íd. 17; 294 capones pelados Stegman, 17.

De los Santos y Cía. José—
18 capones matadero La Madrid, pesos 26; 37 capones íd. íd. 23.80; 80 borregos íd. íd. 16.10.

Dickmann Hnos.—
64 ovejas matadero Manneeman, pesos 11; 15 borregos íd íd. 10.

Lanús y Alfredo E.—
50 capones Frigorífico C. Vidal, pesos 25.70; 70 capones íd íd. 24.30.

Velaz y Cía. Angel—
87 capones Frigorífico Armas, pesos 23; 179 capones íd. íd. 21.20; 120 capones íd. Entre Ríos, 18.70.

Frers Julián—
31 capones Frigorífico C. Vidal, pesos 25.50; 50 capones íd. íd. 23.80.

Córdoba hijo Pedro—
153 capones Frigorífico Pipinas, pesos 26.

Ardohain Miguel—
75 capones matadero Cabildo, pesos 18; 239 borregos íd. íd., 18; 44 capones íd. íd., 18.50; 95 capones Frigorífico íd. 22.50; 46 capones íd. íd. 17; 90 capones íd. Saldungaray, 14.80.

Estrugamou Fernando—
10 capones matadero Sunchales, pesos 30; 41 ovejas íd. íd., 28.50; 103 ovejas íd. íd. 27; 67 capones íd. íd. 28.

Ojea Francisco—
98 capones matadero Pardo, pesos 19.50.

Méndez y Cía. Jorge M.—
60 capones matadero Dionisia, pesos 28; 78 capones íd íd. 25; 116 capones íd íd. 22; 12 capones íd. íd 17.

Méndez Hnos. y Cía.—
79 borregos pelados matadero Corti, pesos 11; 61 borregos íd íd. 12; 132 corderos íd íd., 5.50; 142 íd. íd. 12.50.

Bayona y Ferrazzini—
100 capones Frigorífico Pourtat, pesos 18.

Gioia y Etchart—
50 capones matadero C. Casares, pesos 28; 62 capones íd íd., 25.50; 90 capones Frigorífico Espora, 17.70; 69 capones íd íd. 17.50; 31 capones íd. Sola, 16.50; 71 borregos íd. Sola, 15; 87 borregos íd. Tuyutí, 8.50; 58 corderos matadero íd., 7.50.

Casalla Felipe L.—
140 capones matadero D. Alvear, pesos 27.

Ojea y Cía. T.—
36 ovejas matadero Patricio, pesos 27; 11 ovejas Frigorífico íd., 22.80; 15 borregos íd. íd., 22.80.

Belloca e Hija—
25 capones matadero C. Vidal, pesos [illegible]; 15 capones Frigorífico íd. 24.30.

[illegible] Juan—
100 capones invernada Darwin, pesos 5; 100 capones íd. íd. 6; 12 capones Frigorífico Stomba, 18; 85 capones íd. íd. [illegible]

[illegible] Pedro y Antonio—
80 capones Frigorífico Stomba, pesos 22; 41 capones íd. íd. 21; 80 capones íd. 16 de julio, 197.0; 10 ovejas matadero íd. 17; 190 borregos pelados Cabildo, 12; 15 capones invernada Saldungaray, 12.80; 35 corderos matadero Azul, 6.50; 26 corderos matadero íd., 6.20; 23 corderos íd íd., 6.20; 46 corderos íd. íd. 6.50.

Santamarina hijo—
190 capones pelados Frigorífico Egaña, pesos 20.40.

Salaberry y Bercetche—
75 capones matadero Yerbas, pesos 23; 10 capones pelados íd Paso, 18; 71 borregos Frigorífico íd. 15.20; 12 borregos matadero íd. 11; 28 borregos íd Pringles, 10.60.

Casás y Cía. José B.—
273 capones Frigorífico Pourtat, pesos 23.50; 190 capones íd. Pringles, 22.50.

Accame y Bellini—
86 capones Frigorífico Pirán, pesos 22.70.

Urtazun Martín—
44 capones Matadero Krabbe, pesos 28; 74 capones Frigorífico íd., 25.30.

Crotto Hermanos—
80 capones Frigorífico Yerbas, pesos 22.50.

Unzué Alzaga y Cía.—
48 corderos Frigorífico Albariños, pesos 10.80; 12 borregos íd. íd., 16; 10 capones íd. íd. 16.80.

Thompson y Cía. Enrique—
95 capones pelados Frigorífico Uriburu, pesos 28.40.

Goñi hijos Ignacio—
30 capones matadero Krabbe, pesos 80; 50 capones íd íd. 26.30.

Errea hijo Antonio—
26 ovejas matadero A. Corti, pesos 21; 57 ovejas íd íd. 18; 35 borregos íd íd. 14.90.

Reyes Hermanos—
99 capones Frigorífico Alvear, pesos 23.

Devoto y Cía. Tomás—
90 capones Frigorífico Entre Ríos, pesos 14; 30 capones matadero íd. 12.